朝鮮日報

十一日夕刊八面

安在鴻 朴昌根

京城府堅志洞三十二番地 朝鮮日報社

社說

新入學生諸君!
熱心하라 追求하라

一

未曾有의 金融恐慌과 農業凱饉으로 말미암아 大衆生活의 沒落과 社會經濟의 疲弊는 全朝鮮社會各層의 모든 領域에 深刻한 影響을 던지어 破綻과 現狀維持의 渦中에서 全體的으로 受難을 當하고 잇슴에도 不拘하고 全朝鮮內의 初等程度以上 中等專門大學의 約二千의 學校는 四月의 新學期에 一個의 廢校가 업시 例年과 如前히 新入學生을 收容하야 開學하고 잇슴을 본다 大衆의 衣食의 困難과 一般의 就學力의 減退는 近來의 社會的 重大現象으로 世人이 共認하는 바이며 一便으로 一定한 年限의 修業을 맛치고 衣食의 資料를 求할 수 업시 混亂한 就職戰線에서 落伍하야 街頭에 彷徨하는 失業의 大群을 各種校門에서 産出하고 잇슴은 世人이 또한 共知하는 터이로되 滅亡的 悲觀的 現象의 反面에 나는 난 新春에 約二萬의 靑少年이 校門을 두다리고 學業의 壯途에 登程하얏다는 進取的 希望的 現象은 吾人으로 하야금 前途落望을 嘆息하지 아니하게 하는 바이잇다 할 것이다

二

全朝鮮一千七百校에 約二萬의 新入學生諸君! 諸君은 前述한 바와 가티 現在社會的 現象의 暗澹한 一面을 象徵하는 者가 아니오 照耀에 빗나는 新生의 要素中의 하나이다 그러타고 諸君이야말로 朝鮮社會의 新局面을 打開할 使命을 가진 者이오 諸君과 交替하야 失業群에 落伍된 이미 校門을 떠난 人士는 新局面打開의 使命과 責任이 업다 함이 아니다 前者가 다만 暗澹한 一面을 보힘에 잇서서 諸君은 새 엄돗는 떡닙과 가튼 新芽의 氣象을 代表하는 者이라 할 뿐이다 오히려 現下의 社會體制와 學校敎育의 現狀으로 미루어 비록 自種의 慾望에 불타고 淡猢한 理想에 夢中되어 거긔까지 이르는 途程의 一定한 過程으로 밋고서 諸君이 各其 就學한 學校에서 數年間 學業을 닥근 後에 果然의 압헤 닥칠 實際의 社會가 現在諸君과 가치 校門을 떠난 人士가 經驗하는 그것과 다름이 업슬 것을 미리 豫告하야도 조흘 것이라 생각한다

三

그러나 新入學生諸君! 諸君의 먼 將來는 지금 말할 時期가 아니오 또 必要가 업다 『社會란 어떠한 것인가?』 함을 생각하고 究明하는 것이 目下의 諸君이 取한 課題가 아니오 차라리 諸君의 課題는 初等學校로부터 專門, 大學外지의 長久한 時日을 두고 『學校란 무엇이냐?』 함을 배우고 깨달음에 잇다 할 것이다 學校란 무엇을 가르치는 곳이며 現在의 社會와 學校는 엇던 關係에 잇스며 學校를 卒業하면 무엇이 되며 또는 하여야 할 것인가 하는 等의 問題에 對한 解明은 오직 諸君이 學校內에서의 修業을 通하야서라야만 獲得할 수 잇는 智識일 것이다

四

그럼으로 이미 學業을 닥기 爲하야 校門을 열고 들어온 諸君은 이 點에 크게 留意하여야 할 것이다 家庭의 困難, 環境의 轉變, 思想의 轉換, 其他不意의 變動이 將來로 말미암아 中途에 廢學하는 不得已한 境遇를 除하고서 諸君의 學業을 修鍊하여 後日에 實際社會에서 諸君이 應當 任務를 勝得하기 爲하야 곳 父兄과 家庭 고 努力하여야 한다 『人生이란 무엇이냐?』 『社會란 무엇이냐?』 하는 것이 人間一生을 通한 課題이라할진대 『學校란 무엇이냐?』 하는 것은 諸君이 校門을 떠나는 때까지의 最大課題일 것이니 그러하야 이것을 究明하고 이곳에서 배운 바 잇고 또한 覺悟함이 잇서 나아가 取할 確信을 엇는다면 學校敎育은 그 目的을 達하얏다고 미더도 조흘 것이다 努力하라! 熱心하라! 追求하라! 新入學生諸君에게 特히 一言을 莫치는 바이다

上海時局委員會 緊急會議決定

【上海九日發電通】 上海官民代表者善後策協議 時局委員會는 本日午後二時緊急會議를 開하고

一, 中國政府로 하야금 一切의 抗日運動을 絶滅케 할 것

一, 國際都市로서의 上海의 恒久的 安全을 確保할 것

의 二項迅速實現을 決하고 日本政府軍部에 上申하얏다

修正案受諾으로 停戰會議好轉形勢
重光公使에게 即時回訓
但中國態度가 問題

【東京十日發電通】 旣報 = 九日의 停戰會議에서 英國公使는 日本政府는 此機會에 잇서 日本軍은 上海及其附近의 事態가 平常狀態에 復歸됨을 기다려 一月廿八日以前의 地點에 撤收할 用意잇슴을 聲明할 그리고 日本政府는 六月乃至 二以前 右와 如한 事態의 改善이 實現될 것을 希望한 이라한 修正案을 提示하얏슴으로 芳澤外相은 本日軍部와 協議한 結果 右修正案은 原案과 本質的으로 相異치 안은 것임을 認하고 調停者의 立場도 考慮하야 修正案受諾을 決하고 即時重光公使에게 回訓하얏다

【東京十日發電通】 日本政府는 停戰에 關한 英公使의 修正案을 受諾하얏슴으로 日本側에 關한 것에 限하야는 會議도 圓滿한 結果에 到達될 것과 갓다 그리고 中國의 態度에 對하야 外務當局은 中國의 回訓도 十日에는 到達될 것임으로 十一日午後三時부터의 正式會議는 가장 注目될 것이다 그리고 中國의 態度에 對하야 外務當局은 中國內政事情도 잇서 停戰會議의 決裂乃至不成立은 中國도 有害한 일임으로 結局中國政府도 承諾할 것이라 고보고 잇서 十一日의 會議로써 結末을 볼 것 갓다한다

係업슬것이다

말성만흔 顧維鈞의 滿洲國入國問題

顧의 入國拒否하면 調査團滿洲行中止
『릿튼』卿意見發表

【北平十日發電通】 『릿튼』卿은 十日午後六時半 日本記者團에게 개발하되

一, 顧維鈞은 中國政府가 任命하고 聯盟이 受諾한 正式參與員임으로 此를 拒否할 理由업다 어데까지든지 顧維鈞을 同行하는 것을 不可하다 하면 調査團은 滿洲行을 中止할 것이다

一, 滿洲國家에 對하야는 自己는 何等特別한 感想을 가지고 잇지 안어 調査團은 그 等의 事實을 調査하려 가는 것으로 現在確實한 判定은 못하나 오작 어느누가 그 國家의 斡旋을 하고 잇다 고는 生覺된다

一, 今日까지의 印象은 中國人은 接合하기 조흔 滋味잇는 國民이라고 生覺하고 잇다 國家로서의 中國은 엇더나할 것인지 이제부터 調査完了한 後 中國이란 무엇이냐 하는 結論에 達할 作定이다

一, 滿洲에 入한 後는 될 수 잇는 데까지 널리 鐵道沿線뿐만 아니라 멀리 必要한 奧地에 入하야 充分히 事實과 兩國係爭의 焦點을 調査하고 五月頃 日本에 赴하야 日本政府와 打合한 後 北京에 歸하야 北京郊外에서 報告書를 完成할 生覺이다

滿洲國態度如何든 顧와 同行한다고
『릿튼』卿이 聲明햇다는 說
但中國新聞의 報道

【北平十日發電通】 『릿튼』卿은 滿洲國政府가 顧維鈞의 入國을 固拒하얏다는 報道에 對하야 滿洲國의 意見如何에 不拘하고 一行에 同道케 하겟다고 語하얏다 고 中國新聞은 報道하얏다 따라서 謝外交總長의 通告는 何等效를 奏치 못하고 滿洲國으로서의 面目을 失하는 結果가 될 模樣으로 이에 對하야 滿洲國이 如何한 態度를 가질가고 中國側은 注目하고 잇다

릿튼卿의 意外聲明 奉天方面에 大衝動
自繩自縛論이라고

【奉天十一日發電通】 顧維鈞의 入滿拒絶에 對하야는 調査團도 滿洲行을 中止하겟다고 意思表示한 『릿튼』卿의 言은 當地方面에 意外의 衝動을 與하얏는데 『릿튼』卿은 調査團으로서 自己自身의 職責을 放棄하는 것을 表明한 것이라고 非常한 物議를 일으키고 잇스니 卿의

一, 上其言이 事實이라면 入滿할 수 업고 그러타면 調査員으로의 職責을 履行치 못할 것이며 新國家로서는 當然 어데까지든지 顧維鈞의 入滿을 拒否할 터임으로 調査員은 進退에 窮할 것이다

一, 顧維鈞은 單히 南京政府의 前外交部長인 故로 이를 滿洲國이 拒否함에 對하야 調査員은 直接關係 ...

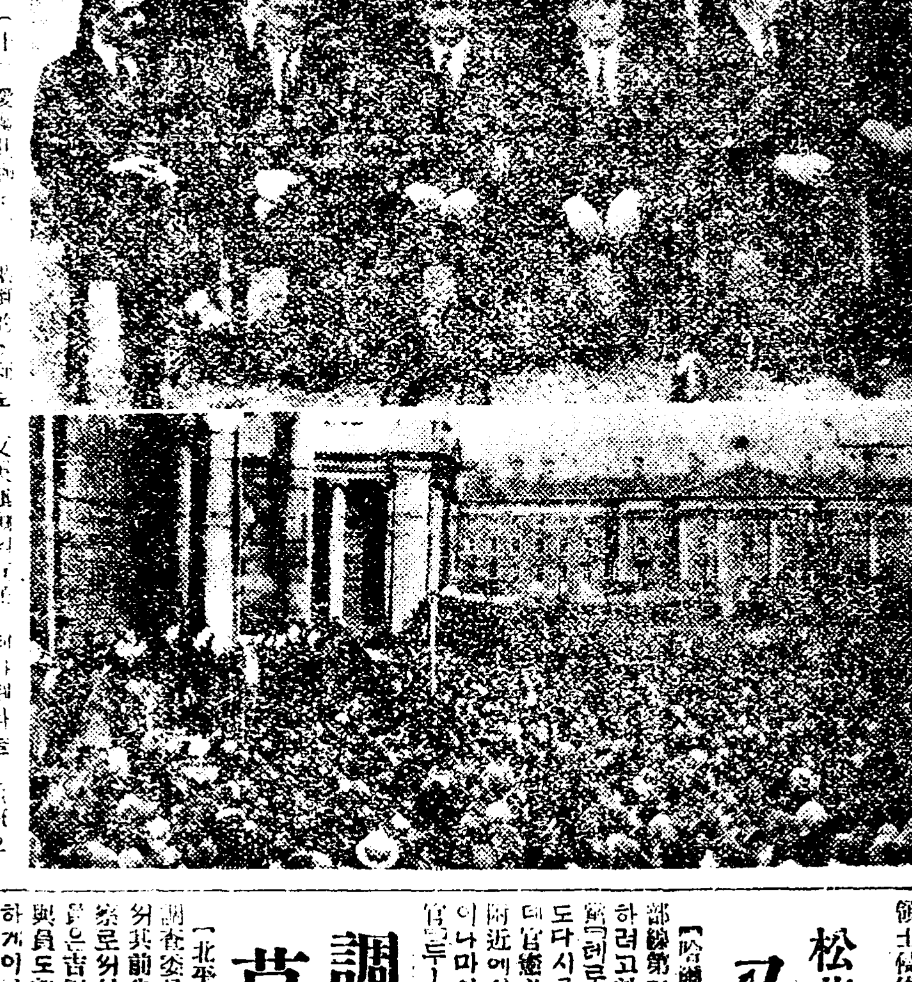

『寫眞說明』 (上) 愛蘭의 和平的 積極的 反英領袖의 首班 데바레라를 首班으로 한 新政府가 成立된 初議會撮影이니 中央이 데바레라氏이다 (下) 新政府成立으로 即時釋放된 政治犯人들이 熱狂한 群衆압헤서 說演하는 光景

(사진은) 得意의 『힌』元帥

『힌덴벌크』元帥當選
獨大統領選擧結果

(伯林十日發電通) 『힌덴벌크』元帥는 獨逸大統領으로 再選되엿다 그 次點者投票數는 十日까지는 如左한 것이엿다

힌 元 帥	一八、六六一、七三六
힛 트 러(나치스)	一一、三三八、五七一
텔 만(共産黨)	四、九八二、○七九

顧入國拒絶의 滿洲國正式通告를
羅文幹受領拒絶

【南京十一日發電通】 滿洲國外交總長 謝介石으로부터 國民政府外交部長 羅文幹에게 發한 顧維鈞의 入國拒否正式通告는 十日外交部에 到着하얏는데 羅文幹은 該通告의 受領을 拒絶하고 即時 그 뜻을 謝介石에게 電報케 하얏다 一方外交部는 제네바에 그는 顧惠慶에게 對하야 右事情을 聯盟에 報告하고 또 十二月十日의 理事會決議의 實行을 嚴重要求하도록 電命하는 同時에 日本政府에 對하야도 左와 如한 抗議를 發하기로 決하고 昨日 代理公使 江華本에게 對하야 電命하얏다

中國政府는 顧維鈞의 指揮에 依한 것으로 認할 調査團과 中國側參與員이 滿洲에서 其任務遂行에 當하야 이를 妨害하고 又는 妨害하려하야 生하는 一切의 交涉事件에 對하야 日本政府는 全責任을 負할 것이다

選擧制度改正의 委員會를 設置

【東京十日發電通】 選擧制度의 根本的改正을 期키 爲하야 政府는 近日大養首相을 首班으로 한 委員會를 設置하기로 되얏는 바 內務省에서도 府縣의 內意를 受하야 改正調査의 準備를 하기로 되엿다 그런데 今番選擧法改正의 眼目은 現在의 政治的缺陷을 除去함에 在한 바 鈴木內相以下 內務首腦部의 意向은 今日의 政黨政治腐敗의 原因은 現行制度의 下에서는 買收가 必然的 條件으로 되얏슴으로 事實上法定制限額을 超過하야 多額의 選擧費를 必要로 하게 되고 따라서 政黨及候補者가 보다 選擧費用調達에 汲汲함으로 改正의 基準은 選擧費用의 減少와 選擧違反防止의 二點에 置重硏究하기로 決定되얏다

軍縮會議開會
十一日午後三時

【제네바十日發電通】 復活祭休暇後의 軍縮會議는 十一日午後三時부터 一般委員會를 開催하고 軍縮條約草案第一條에 關한 漸進的軍縮方法과 로시아及土耳古의 急進的軍縮案과의 比較等을 總括하야 討議에 드러갓는데 目下의 興味는 十五日頃 當地에 來하는 米스팀손長官에게 集注된바 當地의 空氣는 頗然活氣를 呈하려한다

米、露兩巨頭 壽府에서 會見

【莫斯科十日發電通】 露國의 政界及經濟界에서는 近日軍縮全權으로 제네바에 派遣할 米國國務長官스팀손氏와 外交人民委員長 리트비노프氏와 제네바에서의 會見에 多大한 興味를 가지고 잇는 바 兩氏의 非公式會見은 무엇인지 重大한 結果를 生할 일임업다고 보고 잇다한다

鈴木內相 陸相과 會見

【東京九日發電通】 鈴木內相은 九日午後零時가지나 荒木陸相을 訪하야 滿鐵後任總裁問題에 就하야 協議하얏다

海軍陸戰隊一部 歸還을 決定

【東京十一日發電通】 上海方面에 派遣한 海軍陸戰隊의 一部는 狀勢에 鑑하야 撤去召還키로 決定된 바 第一團은 四月十一日上海發特務艦野島及鳴戶로 歸還케 된 바 氏는 主로 佐世保鎭守府所屬이라 한다

滿鐵總裁更迭問題로 軍部不滿激化
政府問題解決은困難
一波亂豫想

【東京十日發電通】 滿鐵總裁更迭問題에 關하야 荒木陸相은 九日午後四時官邸로 犬養首相을 訪問하고 內田總裁의 辭職은 不得已하다 할지라도 滿洲問題中에 잇는 將可 重大問題가 잇고 또다시 『릿튼』卿以下의 調査團도 近日滿洲에 行할 此際 後任을 希望한다 고 熟望하얏슴에 對하야 犬養首相도 이를 諒解하얏슴으로 軍部는 이方針으로 推行하는 것으로 看做하고 잇슴에 不拘하고 政府는 突然山本氏를 候補로 推立하고 그대로 實現하려는 態度가 明白하게 된 結果 軍部의 不滿은 더욱 激化하려는 氣配가 잇스며 또 山本氏는 總裁로서 試驗濟의 落第로 看做하는 關係도 잇서서 本問題의 落着까지는 아직도 波亂을 일으키리라 한다

福州外交後援會 排日貨를 協議
詳細는 目下調査中

【東京十一日發電通】 海軍省着福州情報에 依하면 福州市內는 極히 平穩하야 去六日中央政府의 指令으로 省政府, 黨部, 民間有力者가 集合 外交後援會를 開하고 排日貨를 協議한 듯한 바 總領事는 此를 省政府에 問議한 바 反日的이 안이고 다만 外交後援을 爲하기로 함에 不過하다 하야 詳細는 目下調査中이나 目下 脅迫狀을 送付하는 等事는 아직 多少 잇스나 右는 다만 商賣仇의 所爲라 認定되어 더욱 調査中이나 總領事로부터 爲先省政府에 對하야 文書로 注意를 喚起하엿다한다

顧入滿拒否問題로 調査團鳩首會議
聯盟本部에 事情을 報告하는 等
注目되는 그 態度

【北平十一日發電通】 顧維鈞入滿拒否問題에 關하야 『릿튼』卿은 調査團도 滿洲視察을 中止하고 聯盟은 滿洲側의 主張을 不肯한다 고까지 明言한 터인데 이로 因하야 或은 聯盟과 滿洲國과의 正面衝突을 惹起할는지도 모르는 形勢에 잇는 이 때문에 聯盟調査團은 昨夜來 異常한 緊張을 示하고 聯盟本部에 打電하는 等 深更까지 委員會議를 開하고 協議하얏다 上海, 漢口, 視察의 報告書作成에 着手하얏는데 一行은 張學良의 招宴以外 一切 拒絶하얏다

國難會議에서 抗敵原則決議
武力外交를 併用하자고

【北平十一日電通】 洛陽의 國難會議는 昨日大會에서 日本을 目標로 한 抗敵原則即 國家의 獨立及領土保全의 敵에 對하야는 國家는 武力과 外交를 併用하야 어데까지든지 抵抗한다 右原則에 어그러지는 一切條約에 絶對로 調印치 안는다는 決議를 하얏다

松花江大鐵橋附近에서 又復爆彈을 發見

【哈爾賓十日發電通】 東鐵南部線第二松花江의 大鐵橋를 爆破하려고 한 用意周到한 露西亞共産黨의 『테로』團의 陰謀에는 取調係官도 다시금 肝膽을 서늘케 하고 잇는 데 官憲必死의 努力에 依하야 鐵橋附近에서 다시 約二十個의 『다이나마이트』가 發見되바 東鐵長官 『루딘』氏도 狀況視察을 爲하야 現地에 急行하얏다 그리고 赤色秘密結社의 本據는 哈市의 東方一面坡에 잇는 모양으로 警察當局은 事件의 詳細한 發表를 中止하고 逮捕者의 檢擧에 繼續 大活動을 開始하엿스며 또 一面坡의 住民은 不良分子의 橫行으로 武裝自衛團의 組織을 開始하얏다

調査團報告書 草案起草를 開始

【北平十日發電通】 國際聯盟調査委員의 報告書는 北平視察로써 其前半을 終하고 後半은 滿洲視察로써 材料로 할 터인데 五名의 委員은 吉田大使와 顧維鈞의 日中兩參與員도 加入시키지 안코 周到한 用意로 하게 이미 津浦線列車中에서 草案起草를 始作하얏다 一行은 上海, 漢口, 南京에서 國民政府當局과 各機關代表와 會見하야 無數한 實際問題와 意見을 聽取하얏스나 複雜한 中國內政的 關係에서 各代表의 말이 各人各說임으로 報告作成이 困難할 모양이다

『릿튼』卿一行 張學良을 訪問

【北平十日發電通】 『릿튼』卿一行은 十日午前十時 張學良을 訪問하야 儀禮的 人事를 한 後 一行은 上

多額議員改選 九月十日施行

【東京十一日發電通】 貴族院多額議員의 改選은 九月十日施行케 되얏는 十一日官報로써 道府縣別 定員數의 發表를 보앗다 더욱 有爵議員互選은 七月十日 學士院議員互選은 九月二十日에 行케되엿다

辭令

朝鮮土木技師에 任命(七等待遇) 西村茂樹

小田桐一雄

補咸鏡南道土木技師 加藤準一

朝鮮産業技師任命(七等待遇) 補京畿道産業技師

本府土地改良部長 中村寅之助

依願免本官 本府事務官 吉田涌夫

命本府土地改良部長事務取扱

忠南土木技手 矢野寬

命朝鮮土木技師(七等待遇) 忠南土木技師에 補함

人事消息

▲金英喆氏(東亞商工時報社長) 入京次本日本社來訪

八面鋒

○『릿튼』卿은 北京에서 日本新聞記者團에게 개발하야 가로되

○中國의 人民에게서는 好印象을 어덧다고, 그러나 國家로서의 中國은 아즉 結論을 避하겟다고

○讀者의 압히 斷斷하는 人民의 態度가 好印象이란말

青年常識叢書

獨學諸家書爲하야!

(每冊定價二十錢, 送料二錢)

◇中學校못가는 것을 恨歎치마르라! 누구든지 이것만 읽거면 處世常識은 훌륭이 가질수잇다

歷史篇: 朝鮮歷史 全 / 東洋歷史 全 / 西洋歷史 全

政治篇 全

法律篇 全

地理篇: 朝鮮地理 全 / 世界地理 全

經濟篇 八

其他各篇 文學·語學·社會·衛生·續刊

勞働夜學叢書

全朝鮮夜學·書堂指定敎科書

◇本叢書의 內容에 잇서는 이미 天下의 定評이 잇는지라 새삼스리 區區한 說明을 더하지 안는다

勞働讀本 一 十五錢 / 勞働讀本 二 二十錢 / 勞働讀本 三 二十錢 / 勞働算術 上 十五錢 / 勞働算術 下 十五錢 / 國語讀本 上 十五錢 / 國語讀本 下 二十錢

勞働理科 全 二十錢 / 農業初步 全 二十錢 / 勞働書翰 全 十五錢 / 漢字初步 全 十錢 / 唱歌『불멸』 全 二十錢 / 農家月令歌 全 十五錢 / 이야기주머니 全 十五錢

◇大衆讀本第一輯 社會主義槪論 定價 十五錢 送料 二錢 ▲社會主義가 무엇인가를 알려하는 이에게는 唯一한 參考書

◇大衆叢書第二輯 辨證法的唯物論入門 定價 十五錢 送料 二錢 ▲이 理論은 十九世紀後半에 成長한 것이니 革命的 맑스主義者가 되려면 이를 읽지 안을 수 업는 것이다

◇虛名과는 人物과 歸農運動의 意義 定價 三十錢 送料 二錢 腐敗한 社會相을 批判暴露한 것이다

카프詩人集 定價 十五錢 送料 二錢 이 詩集은 朝鮮푸로레타리아 藝術同盟員들의 鬪爭的 感情에서 나온 노래이니 누구든지 한번 읽어볼 것이다

發賣所 京城府慶雲洞 振替京城 一九六 二二一七八 中央印書舘

朝鮮第一自動車學校

(京城府廳大漢門前)

貳錢切手封入學則進呈

全學費 金十圓(實習學科共) 新車購入內容充實 合格率最高·就職保證·夜學部의 便도 잇슴

急告

寫眞學生募集

新學期開始 五月一日 〆切 四月二十八日까지 學則請求(要二錢切手)

京城府中學洞 朝鮮寫眞專門學院

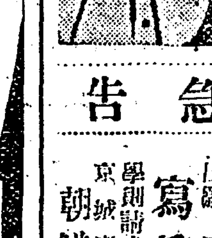

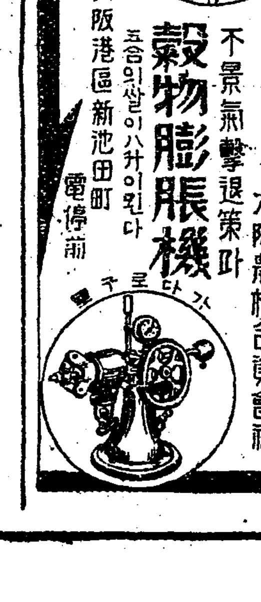

不景氣擊退策과 穀物膨脹機

五合의 쌀이 八升이 된다

太陽農機合資會社 大阪港區新池田町 電停前

十錢均一品 二十錢均一品

文具, 玩具, 食料品 金物, 雜貨, 化粧品 其他百貨

型錄進呈 二錢切手를 送하면

七圓以上送金하시는 분에 見本百品을 進呈함 地方에서 오신 분은 弊店으로 旅舘案內

松屋町均一卸問屋 大阪市南區松屋町末吉橋北 振替大阪四六三番 電話東一六二四

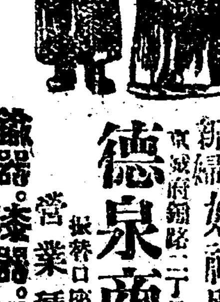

新郞新婦 婚禮服專門

德泉商店 婚具部

京城府鍾路二丁目五十三番地

營業種目 鍮器·漆器·婚具·屛風

振替口座京城三四九九七番

朝鮮女子技藝院 生徒募集

一, 刺繡科 二十名 造花科 十五名

一, 開學期日 四月末日限

京城府光化門通

百草溝와頭道溝에서
日本軍主力追擊中
海林과甕聲磖子方面으로
兩處共黨、殘兵逃走

【朝鮮軍司令部發表】 간도파견군주력(間島派遣軍主力)은 백초구(百草溝)방면으로부터 해림(海林)방면에 向하는 로야령(老爺嶺)방면으로도주하는 무리를추격중이오 또 일본군의일부는두도구(頭道溝)방면으로부터 길림(吉林)에 向하는옹성라자(甕聲磖子)방면으로 도주하는무리를추격중이다

茂山出動○○隊
二道溝에서激戰
南下하는一黨
急遽히討伐

【間島發電通】 무산(茂山)으로부터 출동한○○대는 십일밤 봉밀구(蜂蜜溝)로부터 안도현(安圖縣)에 향하야 되각중인이도구(二道溝)방면의 무리와 충돌하야 격전중인데 적측의 피해가 만흔듯하다

【間島發電通】 옹성라자(甕聲磖子)방면에 웅거하얏든일당이 지난십일 밤천보산(天寶山)을 습격하려고 남으로나려오는중이엇슴으로 일본락합○대(落合○隊)는 국자가(局子街)로부터 급거히출동하야 이들을토벌중이다

三道溝襲擊後逃走

【朝鮮軍司令部發表】 지난달삼십일새벽 대도회원(大刀會員)약 이백명은삼도구(三道溝)를습격하야 주민으로부터 금품을략탈한후 무산수비대(茂山守備隊)의출동을탐지하고 창황히 서북방으로도주한바 일본부대는이를추격중이다

百草溝에서
飛機로爆擊
小城子附近에도出動
間島日本軍의活動

【間島十日發電通】 일본비행기○과는 금조부터 백초구(百草溝)방면의 병비(兵匪)의폭격을개시하고 소성자(小城子)부근일대에잇는왕덕림군(王德林軍)주력부대에 대하야 폭격을하야 다대한손해를납히엇다

가 방금준엄한취조를 진행중이라한다

太平洋勞組
朴然獄中死亡

【咸興】 태평양연안을중심으로조직된 태평양로동조합사건은 작년六월경부터 중국과조선을통하야 수백여명의 검거자를내이엇든바 잇섯슴은 임이보도된바 잇섯거니와 이사건의관련으로 작년팔월함흥순경에 함흥경찰서에 검거되엿든 박연(朴然)일명강협(康協)(二七)등은함흥경찰서에서 오개월간이나 취조를밧다가 지난일월 이십육일에검사국에 송치되여 이래함흥형무소에서 미심으로 고생하든중우연이 병을만나 드듸여지난구일 오후십일시이십오분에 형무소 병감한모퉁이에서 세상을맛마치고 말엇다 장의정소는부내유흥리자택이라 한다

◇略歷

一、一九一七年京城中東學校卒業
一、一九一九年開城宋私立學校에서活動
一、一九二三年咸興青年會幹部로執務
一、一九二四年咸興勞働聯盟幹部로執務
一、一九二八年咸興新幹會幹部로就務
一、一九二九年東京留學
一、一九三〇年歸咸
一、一九三一年八月下旬被檢

◇ㅡ사진은 옥사한박연

三千浦農組員
駐在所에殺到
집회를허가하지안는다고
卄名檢擧되고解散

【三千浦】 경남삼천포농민조합북주지부(三千浦農民組合北周支部)에서는 지난삼월삼십일일에 정기총회를 개최하려고하엿는바 경찰당국에서 금지를당하엿다 그러나 동조합에서는 지난팔일에 동조합간부김용구(金用九)씨외두사람이 또다시집회계를가지고 사남주재소(泗南駐在所)에가서 소장과여러가지담판을하든중 동일오후삼시경에 농민조합원약륙십명이몰려와주재소에쇄도하야 동소를포위하고 『왜집회를금지하느냐』『속히집회를허가하라』고일제히 함성을 지르며 급사로 공기가험악하게되여 수시간동안 소란하얏스나 동주재소에서는엇절줄을모르고당황하야 즉시사천본서로 응원을청하야 여섯명의 출동경관과협력하야 극력활동을하야 이십여명이 검거당하고 겨우 해산하엿다는데 아즉공기가 불안한중에잇다고한다 그리고 그중에농민조합원의 대거쇄도에 당황한경찰은 동일밤동조합집행위원장박영갑(朴英甲)군을검속하고 방금엄중취조중이라고한다

本町署또活動
五名을檢擧
동경과련락잇는결사협의
秘社組織嫌疑로取調

시내본정경찰서고등계(本町署高等係)에서는 벌써이월초순에 김이록(金二錄)외 사오명을 검거하야다가 동경신전구(東京神田區)에거주하는 사회주의자 빈산(彬山)과 련락하야 모종의비밀결사를 조직하랴는 혐의가잇섯든바 무슨단서를어덧슴인지 동서형사대는 다시활동을 개시하야 시내남미창정(南米倉町)동지에서 모학교학생 리수만(李壽萬)구엽산(具業山)김종성(金鍾成)등사명을검거하는일방 ……

國民府十一名
新義州로押送
전에보내고남은사람들을
八日午前奉天에서

【奉天】 지난번신빈통화(新賓通化)방면에서검거하엿든국민부원(國民府員)들은봉천령사관경찰서로 압송하여 왓는바그후속속신의주경찰서로 압송하엿는데 그중남어지십일명은 다시팔일오전 구시발렬차로 신의주에압송하엿다

平壤禁酒會講演

【平壤】 평양금주단연동맹회(禁酒斷然同盟會)에서는십이일오후팔시부터 백선행긔념관(白善行紀念館)에서춘긔대강연회(春季大講演會)를개최하기로되엿다는데 연사급연제는다음과갓흐며입장무료임으로다수래청을희망한다고한다

朝鮮의現狀과禁酒運動 蔣在允先生
基督教와禁酒運動 姜益一先生

拳銃青年
持久戰覺悟한뒤
瞥眼間逮捕通知
범인은미궁에들어갓다생각할때 돌연히잡히엇다는쳡보가도착!
李先龍主演活劇이야기 (五)

山中에白衣人보면 모다犯人되는형편

엇던사건이던지 발생이후에 삼일간을 지나고도 이러타할만한재단서가 나오지안으면 그사건은대개미궁(迷宮)으로들어간것으로 볼수밧게업다는것이다 이번사건도 사건발생후 재사일에 『치명수배』까지는해오앗스나그후의 범인의행방에 대하기는삼십일일후발로를리지안엇다혹은원곡(院谷)에서 나타낫섯다기부에서는 종처럼 미들수업섯다 그것은 촌민들이 이러한이러한사람을 보앗다는것뿐으로 확실히범인이엿다는증거가업섯다 말하자면 그때는 산중에서흰옷입은사람만보앗다면모다 범인(犯人)이다하는 소문이퍼지어 수사대가이리뛰고저리뛰고하엿다

신통한情報는업서 捜査는持久戰으로

헛되이 또하루를지냇다 사월팔일 이날은새벽에 비까지나리엿스나 수사대가 또곤란하리라는의견도잇서 좌흐틴 날세들의심스러운 표정으로 바라보고털잇섯다 그러든때에 정보가또하나들어왓다 그러나 결코새로운정보는 아니엇다 사월일일충주엄정면 류봉리(嚴政面柳峯里)란곳에나타나서지계단으로변상하고 달어낫다는 것이이다 이것도 정보는권임에 틀어왓것스나 미들수업서재조사를 명하엿더니 겨우 그정보가확실하다 ……

事件迷宮入斷定코 一同이絶望한狀態

확실하엿섯다는 것을 알게되니 다시새삼스럽게 긴급히 수사방침을변경한다던가할여지가업섯다 수사본부에서는 이천에벌서지구권(持久戰)을 각오하고 잇섯다 사월이일밤에다시 경성서모집하여온 사오십명의경관대는장구한시일을두고 산을 포위하기로하엿는것이다

이가리하야 경찰의수사는지구권으로들어가고범인에대한정보는느리게들어와 초조한가운데잇든 경기도수사본부에서는 사월경에는 거이맥이빠지다십히 주되자들도 권임에보지못하든 한가로운태도로 거리산보를하는 등 보기에미안한바도잇섯다 더구나그뒤를 발어단이며 신긔한소식이나 들어보것다고 덤비는우리신문과자 몃사람의신세도한심하엿다 그래서 그날정오경에는 신문긔자들도각사건은미궁에들엇다 맥풀린수사본부엔 하둘면이다는 이런의미의 전화를 고 저녁차로라도 ……

突然犯人出現情報 緊張해진搜索本部

는것반갓지못하다는 공론이돕핫나 그럼것이엇다 범인이나타낫섯다는 정보가사흘후야 겨우수사본부에 들어오니 그후떼노치가든 준족(駿足)을가진 범인이어데갓슬리라고 그가삼이도록 기다린다는것은 쉬월법는일이라는것이엇다

그러나 놀라지말라 우리들이 본사에 전화를걸고나서 심심파적으로 헛소리들을하하여 거리를지나고 잇슬때에 걸거리에는 이예것 한가한 표정으로잇든 삼룡경부가 날카로운표정으로오녕의 순사를 다리고자동자부로 달리고 잇섯든것이다그의 표정득지금큰일이생기엇다」는것을웅변으로말하고잇섯다며 어데로가시오」하고물엇더니『쥐장된도로…범인?』놓나는말될수업소!』하고종종이달아난다 수사본부에왓더니 야준왕사과장이 ……

連續하야詳報飛來 瞥眼間에犯人逮捕

남겨두엇든 경관네 소집에야단법석이다 무엇인가고 좀불어보려고해도 손짓만하고 근처에오게도못하게한다──경관대의자동차세대는확실히문막(文幕)으로갓스나 과연무슨 일이생기엇는지는 알수업섯다 이윽고경관대를보내고나서 『방금범인이문막에나타낫다』는것만겨우아야기해준다 때는오후 두시경이엇다우리들은 지금권화를 걸기에경황을못차리엇다

상보는뒤를 니어왓다『문막에나타난범인은 경관대가 추격중이니체포는 시각에 달리엇다……』경관대와 서로 총질을햇다등등(사실은 경관만이 총을노앗든것)!그리고 잇슬때에 네시경에는범엔이잡히엇다는것이다 잡히엇다고는 넘어도손쉽지안엇든가하는 늣김을주엇다 코부풍선의 바람이『피──』하고빠지는것가텃나 수사본부 에서는 모다 …… (계속)

朝鮮語學會
「한글」誌發刊

시내수표정(水標町)사십이번지에잇는조선어학회(朝鮮語學會)에서는 조선말과 글을정리하며 통일함에 오래동안 힘써오는중이번에긔관잡지『한글』을월간으로발행한다는데 ……

日本共黨內幕綻露
文化聯盟全滅狀態
◇單位細胞에全面的彈壓◇
幹部數十名을檢擧

【東京發電通】 일본프로문화련맹(文化聯盟)을주동력(主働力)으로한일본공산당 재조직운동의 음모는지난 륙월죄고지도자장원유인(藏原惟人)의검거로그음모의 내막이 탈로되여지난십일까지에

◇作家同盟의
壺井重次 中野重治 窪川鶴次郎 平田良衛 吉田實 貴司山治 藏原惟人 中條百合子

◇演劇同盟의
波多野一郎 小野宮吉 村山知義 澁江建治

◇푸로科學研究所의
大河內作威 河野重弘 鍋島童雄 小椋廣勝 山田勝次郎 佐野會朝美 土方與志 山上嘉吉 高森正三 三角忠 秋吉虎雄 牧野新志

등의검거도 면치못할 모양이다 이로인하야 련맹의 중앙협의회(中央協議會=指導部)와서긔국(書記局)출판부(出版部)는권멸된형편이며 지방각방면 각부조직과단위세포(單位細胞)의문화(文化)『서-클』에대한천면적탄압도드듸어철바된형편이라한다 등을체포하고 목하도주중에잇는중조백합자(中條百合子)의남편궁본건치(宮本建治)의행방을수사중인데 취조진행을따라

典當局襲擊
强盜二名逮捕
소관본정경찰이체포
◇一名前科五犯

지난칠일오후팔시사십분에시내림정(林町)팔십륙번지 박다영(朴多榮)전당포에침입하야단도로 점원을협박하다가 철사로결박하야놋코 현금을 강탈도주한강도이명의 행방에 대하야는소관본정경찰서오사법주임(吳司法主任)이하형사가 총출동하야 철야활동한결과범행발생한지륙십일시간만에 십일오후에 채포하기에 이르럿는데 범인은전남광주군광주면금정(光州郡光州面錦町)출생으로 주소가부정한 가락진업과칠범인구성목(具成睦)(三七)과강원도철원군갈말면군탄리(鐵原郡葛末面軍炭里)출생으로 역시주소가부정한

횡령과유가증권위조사긔행사권과이범리주연(李柱演)량명으로 과이월십사일에경성형무소에서 관명되엇다 그들은 삼월이십일출옥한자들인데 원래친하이 평폭하고 술을좋아하야 항상몰실이곤핍한까닭에 량인은 공모하야 삼월이십사오일경에 권긔범인구성목은 종로통(鍾路)길천(吉川)금물점에서단도한개를흠치고 리주연은본정(本町)평전(平田)상점에서밥본칼한자루를 사가지고 달건의철도를감행한후 권당포를습격하랴고 앵정정(櫻井町)남원병원(南源兵院)와 종로(鍾路)삼정목 영곡(擬谷)과 장교정(長橋町)홍정옥(洪鼎玉)

奪去金消費後 旅館에서就縛

권긔권당포에서 현금오십원을 강탈하야 주색에모나소비한후 체포될때에는 불과오십전밧게 회중에서 업것다한다 그리하야 량명의흉한은 다시강도질을하라고 희중에 면도칼을사서너어가지고도다니다가구정오는 장사동(長沙洞)일번지 신춘(新春)려관에서 리주연은 례지동(禮智洞)사십팔번지천일(天一)려관에서 십일오후사시경에 전자는 정래용(鄭來容)형사에게 후자는 로재민(盧在敏)형사에게 각기체포를 당하엿것이라한나

中東南部線爆破
某國의策謀綻露
괴로서아인의품에서증거어더
今後問題는重大化

【長春十一日發電通】 중동철도남부선(中東鐵道南部線)폭파미수사건의 범인으로 체포된괴로서아인 에대하야 길장철도경비사령부(吉長鐵道警備司令部)에서는 극히긴장하야 엄중한취조를한결과 사건은 과연모국의책모에의한 것이라는 물적증거를어든모양으로 당국에서도 사건이넘어도 의외엄에 놀래이고잇다 그내용에대하여는 아직극비밀에부치고 잇스나 확실한곳으로들은바에 의하면 사건은상당히 조직적으로 계획된모양으로○○의 ○○방면 ○○에도관련이 잇는모양이고 특히체포된괴로서아인의품에서 제이송화강(第二松花江)철교폭파에성공하면사례로 일만원을 주겟다는계약서까지 발견되엿나 이로말미암아 사건의진상도 더욱유력히증명되는바 잇는데 금후취조진행에딸아 사건은 더욱중대하리라고관측된다

九大、九州齒科生
共青同盟終豫
【治維法으로五名公判廻付】
掲載禁止中今日解禁

【福岡電話】 소화륙년이월중일복강현(福岡縣)경찰부의손에검거된구주대학(九大)구주치과(九州齒科)재학중의학련계(學聯系)의좌익학생을중심으로한일본공산청년동맹운동사건은신문게재금지중 이는바 총검거자십오명중 오명이 치안유지법위반으로 복강지방재판소의 공판에부게되는동시에 예심 종결과동시해금(解禁)되엿나 사건은구주제국대학 법문과 재학중의구학생련맹계(舊學生聯盟系)좌익분자 궁긔길무(宮崎吉武) 구주치과의 퇴미학일(槌尾鶴一)등을중심으로 소위독서회소속에 학생의선동으로 공긔가일본공산당본부와 련락을취하여 대학내에서대학와로 진출토록긔초를 세우고잇섯다 이러한보도를접한 복강경찰서에서는 수뢰부회의 소화륙년이월사일 지방재판소각평(角平)검사정의지휘를바더 일제히검거를 하기로되여 동북일오전다섯시 상괴(商船)를 중심으로복강、구두미동거지에서 검거한결과 십너명을 어렵지안케붓들고 물적증거도 다수압수하엿나다

京城癩患者移送費
三千圓寄附募集
일반유지의동정을희망
當局에서許可어더

조선라병환자구제연구회(朝鮮癩患者救濟研究會)에서는 작구일오후 네시반 종로청년회관에서위원회를 개최하고 회록(會錄)을 통과한후최흥종(崔興琮)씨로부터경과보고가 잇섯는데 경성부근에산재하야 부민을 위협하고잇는문둥이들 려수(麗水)소록도(小鹿島)로이송할비용의 긔부금(寄附金)을 모집할것을 당국에 진정하엿든바 허가되엇나 하며 긔부금총액은 이천삼백원으로와 삼십명이송비가 사백원 삼십인의이년간치료비이천사백원으로 결정하엿다한다 그의 실행위원으로 김병로(金炳魯) 최흥종(崔興琮) 백관수(白寬洙) 씨가취임하고 다시리각종(李覺鍾) 선우전(鮮于全)량씨에도교섭하는 중이라하며 동회위원상 윤치호(尹致昊)씨는사임하고최흥종씨가 후임으로 되엇는데금일까지에 긔부금을 보낸이는다음과갓다는바 경성의 문둥병자들천부되각 식히기 위하야일반의동정이 잇기를 바란다한다

尹致昊二百圓 宋鎭禹十圓 金性洙三十圓 金炳魯十圓

製函職工組에
突然解體를命令
간판까지떼어버리라고
幹部等對策을講究

경성제함직공조합(京城製函職工組合)은 사백여명의회원을망라하고 근거이시 발전하여오던중 약녁개월전 소관종로경찰서(鍾路署)로부터 돌연 해산명령이 내리웟나 그러나 동조합에서는 지금까지 간판을그대로두고 집누하여오던중 다시간관까지 뗴이라함으로 사월십일일동조합간부 조승환(趙昇煥) 씨외이인이 종로서에가서 그리유를질문한바 동조합장 조승환이가이개월전공산당공작의원회재건설운동의 혐의로 검거되어취조받는일이잇는바 이관계로 동조합은 불온함으로 해산식히엇다함으로 동조합에서는 정무국에서 해산을명하기권에는 해산할수업다하야 대책을 강구중이다

昌慶苑入場者
六千四百餘名

봄은 넉어가고잇나 들놀은버들가지엔 파릇파릇 새싹이트고벗꼿은 점점봉오리가 소담스럽게머리를 내밀고잇다 개나리는벌서노라케 한물숭이식 피기시작하는터인데 작일요일에 빗는따뜻하고 바람도고요하야 창경원장준단능으로 사람이 물밀듯몰려어오후까지 창경원의 입장자는 륙천사백륙십팔명의 다수에달하얏다 한다

普專校友總會

보전교우회(普專校友會)에서는 래십칠일오전십일시시외청량사(淸凉寺)에서총회를개최한다는데 회비는일원이라하며 동교교우는다수참석하기를바란다고한다

금비녀强盜

십일밤에시내영락정(永樂町)부근을통행하는 거동이 수상한바잇슴으로 순찰중의 본정경찰서원이발견하고인치하야다가 취조한 결과 이자는 충남당진군당진면 읍내리(唐津郡唐津面邑內里)출생으로 주소가 부정한 강한봉(姜漢奉)(二八)으로서 동일밤에시내황금정(黃金町)삼정목미배이십팔번지류정녀(柳貞女)(六六)의머리에 꼬진 금비녀한개 시가오십여원자리를 뺏앗아가지고그가다 도주하든길에 체포를당한것인데 여죄도 상당히만흐리라한다

大成女學院
商科를增設

시내동대문부근에잇는 대성녀자학원(大成女子學院)은 금번손메례(孫袂禮)녀사가인수하야원장에 취임하여 금후학원을확장하고 내용충실케되엿다 즉종권에는 보통과와 가사과만잇섯든것을 금번에는 고등과와 상과(商科)를증설하야 널리신입생을모집키로되엿다 금번은녀사가동학원을 밧게되여학원도농청하게되엿거니와일반사회에도반은효과가잇슬것으로 긔대가만타

職業 遠近男女自宅에서되는 永久有利한特許應用일거리見本進呈 文洋社總本店 大阪東成鴫野町

生食 說明書進呈貳錢切手貳枚 京城府外新設里朝鮮保健會

말더듬이 (重難한訥吃도全治함) 新正築內書無料送呈 京城府茶屋町七十二番地 訥言專門 正聲院

世界的新發明된 生殖器强腎劑

복용즉시로약효위대 금번경성부교북동륙오번지(京城府橋北洞六五番地) 반도병원제약연구소(半島病院製藥研究所)에서생식긔회춘강신제를발명하얏는데청년노인을물론하고 양긔가부족하야동양도되지안는이와또 복용즉시로발사가입의눈되며필대로동양만되는게아니고보음이되는고로먹는날부터소변눈양이만코정신이도는세게데표적약품으로권매는허수속중이온대약효가업스면약가를반환하기로책임보증하고파는고로매일약사러오는사람이답지한다더라 약가는오원오십전과십원인대결뇨로야편과갓치습관적부작용이업고일반하약한분는냥팡생건강에익매력늘증신케하는대폐병에대단효과가잇다더라

向陽寫眞館 釜山草梁入口、電話二六五一番 前東京寫眞學校講師 主任技師 金道坤

체종환자여
새로발명한경오-를쓰오
만일무효면돈을도로드리오

누구나물론하고 대개체중이잇는데 사십년된 체중으로 일본조선각대병원에입원도하고 별별치료를다하야도안낫든체중이 독일생오-박사가 신발명한경오-란약이주-일분에완치햇다 그러나사

사십년된 체중이 나어
십여년된체증은불과수일에

이십년된 만성고질위장병이아배발병중으로 수일써로씨슨듯이 낫습니다 만일무효면돈은 도로드리오빠받으로치료하고패약이될효하야 고통하는분은 일시라도 속히 KENGO(경오-)를쓰십시오

약가 ○소화불량 만성위장병 담 체 주체 식체 윤체 적 괴롭은 체증이 다낫습니다

종괴면·꼭부처야되는!!
腫症仙藥 趙膏藥

아보리、큰、종긔라도、手術이라는困苦가업스며
나어서、흠집이업고•治療할때•經濟가되는것은
오죽……神秘로운趙膏藥의獨特한效能과
迅速的確한效驗과•最廉한代價•具備한
趙膏藥에限하엿슴을엽니다

定價 五錢•十錢•卄錢
各藥店•雜貨店에서販賣합니다
天一靈神丸本舖 京城禮智洞 天一藥房

滿洲問題와朝鮮사람 (六九)

朝鮮移民의社會組織研究

李勳求

一九二八年과一九二九年에는一九二七年度보다는 追放事件이만치못하엿다 一九三〇年春에는 共産主義宣傳이朝鮮人間에盛行하엿고 初秋에는朝鮮共産主義者가 中國共産黨과合流하야 吉敦鐵路의鐵橋를破壞하엿다 이事件이

中國官憲 으로하여곰在滿朝鮮人全體에게 峻烈한處分을하게한口實을만들엇다 朝鮮移民에게對한 追放、殺害、强奪等數多한事件이 秋季에서冬季로亘하야 繼續的으로新聞紙上에報道되엿다 이事件에關하야有効的統計는아직업스나 엇던專門家의말을듯건댄 去年間五〇〇事件을不下하리라고하엿나 中國地方官憲들은 大部分이金錢을追求한다 上部官吏들이峻烈한處理가잇슬때에는 下級官吏들은 이命令을利用하고道具로使用하야 그들私腹을채운다 그런理由로서 省令은地方官憲들에게조흔口實이된다 朝鮮民族主義者를制裁한다는口實과朝鮮共産黨員을逮捕한다는口實下에 地方小官吏들은

朝鮮人에 게서强奪할수잇는것은 무엇이든지强奪을한다 다음에이例證을몃가지들고저한다

一、一九三〇年一月 旅人宿營業者以外의집에 親戚一人이一夜宿泊하엿든바 宿泊屆를提出하지안엇다는理由로 該朝鮮人等에게對하야 金七、八圓式의罰金을强徵함(傑滿洞公安局)

二、同一月二十日 新智社逢春洞居住朝鮮人 車秉晋에對하야 中國式으로斷髮하지안엇다는理由下에 公安局에引致하야 罰에處하겟다고脅迫하야 罰金으로金六圓强徵함 또同村姜秉熙에게對하야도 同樣의理由로金七圓을强徵(南陽坪公安局長)

三、同三月十二日 和龍縣釜洞中三浦居住朝鮮人崔成八의妻金姓女가 麥二斗를賣却키爲하야 市場으로가는것을

防穀令違 犯이라고하야 罰金八圓을强徵함(和龍縣第四分局釜洞第一駐所長)

四、同六月十三日 大拉子明川村朝鮮人南宗陸에對하야 共産匪搜査를爲하야온것갓치차리고 미리가지고온共産匪宣傳文을恰似히南宗陸家에서發見한것처럼捏造하야 南一族을脅迫하고罰金으로金四圓을强奪함(大拉子分駐所)

五、同十月 雙金鎭住民韓英輝以下四名은 官憲平素의不法을 上司에報告하려고하엿다는罪로 反感을사서 懲役一個年에處하엿슴 罪名은三民主義違犯(雙金鎭緝私隊)

五、同十月十三日 依蘭九龍坪外十三個所의 百戶長을招集하야 秋期牛賣買移動稅票書換의口實下에 谷洞으로부터 總計六百圓의不法稅를强徵함(依蘭稅捐局)

이든것은數多한事件中에서數事件만例證한것에不過하다 去年만에잇서서 이와가티不法逮捕及科料를當한

朝鮮人의 數는 二〇〇〇名에達하는것은事實이다 追放은 下級官吏와低級官吏로因하야實行되지만은 殺害及銃殺은 性質이殘忍하고不人情한兵士에게當한다 兵士들은共産主義者란表面的理由下에 朝鮮人을銃殺한다 軍人들이하는行動에는野蠻的 無慈悲的 不人情的處遇가만타 다음에그例를보이고저한다

一、一九三〇年五月一日 琿春縣興仁鄕興議社沙圖子居住ㅅ朝鮮人劉某方에支那陸軍三名及衣便隊一名이나타나 夕飯을 毆打한後에 二名은밧게서망을보고 二名은부엌에서독기를주어 劉某夫婦를打殺하고 現金二百七十圓을掠奪逃走함

二、同九月 長仁洞地方居住의朝鮮人은 共産匪의襲擊을밧은後

支那兵이 共匪討伐로와서 四五日乃至一週日以上宿留하야 盜이徵發을마음대로함으로 住民全部가朝鮮內地로歸來함

三、同九月五日 吉林省、敦化縣城西門外死刑場에서 朝鮮人十五名을 共産黨員이란口實下에全部銃殺하고 該地方朝鮮農民全部를 驅逐함

四、同十月十二日 額角樺地方에서 共産黨事件이發生하엿다 이것을討伐하기爲하야 百草溝中國陸軍이出動하엿든바벌서共産黨이逃走後인故로 該地方居住朝鮮人三十餘名을 理由업시檢擧하야 共産黨의一派라고하야 延吉縣守使署에押送하엿슴

五、汪淸縣蛤蟆塘地方에居住하는朝鮮農民은 共産黨으로因하야 銃殺을當한後

支那軍隊 의壓迫에견딀수업서서 他地方으로移住한者가 十九戶에達하엿다

이런種類의例는 말할수업시만치만은 여긔서長提할必要가업다 兵丁들의이와갓흔無法한行動外에添加하야 所謂自衛團이잇다 이것은 馬賊의襲擊과 또는共産黨의掠奪로부터村落의人命과財産을 保護하기爲하야組織되엿다 이것은朝鮮人에게 殘忍한行動을加하는 다는根據이다 이것의 例를여고서들必要는업스나 間島地方內에잇서서만 事件發生數 關係人數 損害金額等을 表示한바 日本人側發表數字를 引用코저한다

第百二十九表

一九三〇年中國地方官憲으로因한 在間島朝鮮人被害狀況

種別	事件	强奪金額(圓)	傷害	殺害	拉致又는不法逮捕
支那軍隊	四三	一、五三一	九	六六	二、〇〇〇
地方官憲	二五	—	—	—	二、〇〇〇
保衛團	五	四二四	—	七	一三四
合計	七三	一、九五五	九	七三	四、一三四

(東亞經濟調査局刊、間島問題의經緯)一七頁에依함

이것은 **間島地方** 內의 無罪한朝鮮人移民의 被害이다 萬一全滿洲로본다면 人命과財産의그損害는 莫大할것이다 一九三〇압해記錄한數項은 年末以前外지의 中國政府의政策과 이政策이朝鮮人에게밋진結果에對하야 畧述하엿나 一九三一年初에는 朝鮮人에게關한 새로운規定과 命令이頒布되엿다 이規定中의一은 新聞報道로記載되엿것는데 다음과갓다

◇國土盜賣暫行條例

一九二九年八月東北政務委員會에서 吉林省政府에對한訓令의內容을보면『近來奮下人民이外人과結托하여가지고 直接或은間接으로 土地를賣渡又는抵當하는者 續出하는模樣인데如上의

不法行爲 를 하는者는盜賣國土暫行條例에依하야 嚴重히處分하라』云云하엿슴(今所謂國土盜賣 暫行條例라는것은그以前에 制定한것인듯하다그러나 一九三一年에와서 다시이條例를改訂하야 施行한듯한데 同年初에朝鮮日報安東支局의 所報로그內容의梗槪가알이워졋나 이제그要點을摘擧하여보면 如下하다

第一條 一天地로乃至五天地의土地를 外人에租賣한者는五年以下懲役에處하고 그土地는沒收함 前記面積의土地를外人에게 放賣한者는十年以下懲役에處함

第二條 五乃至十天地의 土地를 外人에게租賣한者는 十年以下懲役에 同樣의面積의土地를賣却한者는 二十年以下懲役에處하고 該土地賣渡人의財産은沒收賣却하야 放賣土地返買費에充用함

第三條 十乃至二十天地의 土地를外人에게租賣한者는 二十年以下懲役에 同一面積의土地를 外人에게 放賣한者는 同人의所有財産全部를沒收하야 返買에充用함

第四條 十乃至五十天地의土地를外人에게 抵當租賣又는賣却한者는 終身懲役에處하고財産은沒收함

第五條 五十乃至百天地의土地를外人에게抵當 租賣又는賣却한者는 死刑에處하고所有財産은全部沒收함

第六條 百乃至二百天地의土地를外人에게抵當 租賣又는賣却한者는 死刑에處하고仲介者는五年以下懲役에處함

第七條 二―五百天地의 土地를外人에게抵當 租賣又는賣却한者는死刑에處하고仲介人은十乃至三十年의懲役에處함

第八條 五乃至千天地의土地를外人에게抵當 租賣又는賣却한者는 死刑에處하고仲介人은終身懲役에處함

第九條 本條例는民國二十年五月一日부터 奉天省五十八縣에施行함』

害虫講話 (17)

金秉河

나、衣蛾(좀)

衣蛾는 衣服害虫으로 有名한자인데 鱗翅目穀蛾科에 屬하얏스며 織物 書籍 毛物 紙物等을 食害하는것이다

體長이겨우 三四分에지나지못하며 全體가灰黃褐色으로前翅中央에는 三個의黑點紋이흐리멍넝하게보이는것이다

衣蛾는年에 一回發生하야서幼虫狀態로 冬期를 지나가며翌年五月中旬頃에 成虫으로變化되는것이다 大槪七八月이가장甚하며축축한곳에서 살살기어다니는것을볼수잇는것이다

衣蛾의幼虫은 毛物 織物等의 被害物을 蛀食하고 그곳을 生活巢로定한후 蛹으로變하야 다시成虫이되는것이다

그럼으로 탈미암아 앗가운게쓰지못하는 物件을만드러버리는것이다

驅除豫防法

一、被害될만한것은 잘날리워내놓것

二、나푸나링을 十五個以上더허둘것

다、家蠅(집파리)

幼虫을 普通우리말로『쉬』조금크게 자란것을『구더기』라고부르는것으로 全體가圓錐形으로서 尾端에二個의呼吸口器가잇는것이다 幼虫이蛹으로變하면全體가黑褐色인데 楕圓形으로鈍白色인것이다

成虫은 體長이三分에達하며 灰條가잇고 腹은白色인것이다

家蠅는 年에十餘回以上發生하야 우리人生에게 가장무서운各種의 傳染病의 媒介者하는무서운자이다

驅除豫防法

一、飮食은 될수잇스면 家蠅이 달라붓지아니하도록하야둘것

二、蠅取器도 成虫을捕殺할것

參考文獻

石和梅吉著 害虫防除實典

松村松年著 作物害虫篇

桑名伊之吉著 實用昆虫講義

町田貞一 青山哲四郞共著 朝鮮害虫篇 前編

【完】

郡北協組定總

十六日에開催

【郡北】 경남 군북 협동조합(郡北協同組合)은창립이래사개년동안에 현천무이사인 변긔섭(卞奇燮)씨의헌신적로력과 조합원들의 협력으로 사업은날로발전의징을 밟고잇다는데 이달십륙일 오후한시에 데사회정긔총회(定期大會)를군북여권농조합 … 토의코저하는바일반조합원의만히참석함을바란다한다

◇討議事項

一、一九三一年度事業報告書財産目錄貸借對照表損益計算書承認의件

二、一九三一年度剩餘金處分案及監事意見承認의件

三、理事若干名解員監事三人滿期改選의件

四、其他

肅川農協總會

【肅川】 평남숙천농촌협동조합(肅川農村協同組)에서는지난사월오일 오후두시부터 읍내리은날(李殷八)씨집에서조합원십여명이 집회하야 제일회정긔총회를 의장리은날씨사회로 개최하고 다음과가티 중요한사항을 결의하고 오후칠시경에 폐회하엿다는데 피선된임원은 다음과갓다고한다

◇討議事項

一、決算報告의件

一、利益金處分의件

一、役員改選의件

一、定款變更의件

一、其他事項協議의件

組合長金基鉉 副組合長李殷八 常務幹事金泳洗 幹事康錫八 元甫勳 金一成 書記金基善 金亨洛

… 석에서해체하고새로긔성회를조직하엿다는데임원의씨명은아래와갓다한다

會長□學源 財務韓致鋒外十六人

賭博常習者 一網打盡

八名一時檢擧

【金浦】 김포경찰서에서는지난오일오후한시부터돌연활동을개시한후 동서형사대가 읍내동변리(東邊里)정신도(鄭信道)의집을 포위하고 낫칩개장중에잇든칭년도박단여덜명을모조리검거하야다가 즉시 동서로인치한후엄중취조중이라는데 그들은모다삼십내외의칭소년들로서그중에는 대부분이 도박상습자들임으로 동서에서는모다 엄벌할내릴방침이라하며 그들의성명은아래와갓다한다

洪興植(三五)▲鄭尙海(三〇)▲沈三用(二四)▲陳永春(三〇)▲金五長(二八)▲權敬根(二七)▲鄭信道(三〇)▲崔永燮未逮捕

安東高普問題로 郡民大會開催

각면대표자선거에대하야 一般郡民은不平

【安東】 루보=경북안동고등보통학교설립(慶北安東高普設立)문제는 십여년동안을두고층생첩출하는 파란가운데에서 간신이 자라나오든중 일부부모한책동배(策動輩)의수단으로실업학교(實業學校)로설립하자는것을권파하는한편위협적으로무지한민중을 긔만하야 실업교설립찬성날인을 구한후 도청에진정까지하는등의사단이이러나고보설립논케는 일시절망상태에 빠저잇섯스나 지난번 고보리사회(高普理事會)석상에서군민대회를개최하야 모든문제를 해결하고저한바 안동군에서는 각면에대표산인을 선거하되 대표의자격은긔금(基金)을납부한사람에게한하여야된다는조건으로선거를하엿다 그러나 이대표자들은각면에서 면장개인이나 혹은면협의회에서 대표를 선출한것임으로 일반민중은 군민대회라면민의를 존중할것임에도 불구하고이와가튼대표선출방법을취함은 군민대회라는 허울조흔일홈아래 흑종의흑막이 잇지나안은가하야 일반은 매우주시하고잇다한다 이에긔자는 안동군외산서무주임(橫山庶務主任)을왕방하고아래와가튼문답을하엿다

문 군민대회시일은언제입니까?

답 글세요군수가상중(喪中)이어서 그귀청긔일이 미정입으로 아직결정치 못하엿습니다

문 대표선출방법은여하?

답 각면장에게일임하엿습니다 대표자격만은긔금을낸사람에한하엿스면합니다

문 그러면군민대회의의의(義意)를다할수잇슬가요

답 그금커는문제이니긔금낸사람으로만구성하여야될줄밋습니다

문 차라리긔금커분대회라는것이온당하지안을가요

답, 결국은가릅니다실업학교나고보가 결정된는것으로 긔금커분분케가날것이니까요

문 이문제에대하야귀하의의견은엇더합니까

답 나는무엇이던지속히되는것을희망합니다 웨그러냐하면복하 안동형편으로보아서 외지유학은불가능함으로써입니다

新上歸林公普 位置問題解決

【新上】 함남정평군귀림면민(定平郡歸林面民)들은새로히설치될귀림공립보통학교(歸林公普)위치문제로동명학교(東明學校)측인하단과 보교설치긔성회(期成會)측인상단사이에분쟁이계속된니항은긔보한바이니와지난칠일양편인사들은귀림면사무소에 회합하야 타협한결과위치는귀림면의 중앙으로하되 장소지정은 정평군수에게 일임하기로하고 거리관계로 통학할수업게되는 귀림면의최하단인 장흥(長興)송흥(松興)유청(楡城)삼개리를 위하야는 따로히강습소를설치하기로결의햇다는데종래

中央貿易生産機關과 農民高等學院計劃

朝鮮農民社大會經過

시내경운동(慶雲洞)에중본부를둔 조선농민사(朝農)에서 처오차 전국대회를 지난사일에 개회하엿다 륙일칠일 량일에계속개회하고 중요한 의안을 일사천리의 세로 통과하고중앙간부를아레와가티 선거하얏나

◇討議事項

一、三一年度中央理事會의事後承認案通過의件

一、新年度豫算案通過의件

一、機關統制의件

一、財政自立의件

一、社勢擴張의件

一、農民敎養의件

가 各里農民社責任으로農民學院을設立할것

나 各郡農民社에서農民高等學院을設立하야農民指導者를養成할것

다 朝鮮農民社에서各道마다農民指導者講座를年一次以上式開催할것

라 農民社員의肉體訓練을實施할것

마 機關紙各機關紙를購讀하며宣傳普及할것

一、經濟事業의件

가 關北及南鮮에朝鮮農民共生組合支部를設置할것

나 特種物産을紹介키爲하야必要한地方에朝鮮農民共生組合出張所를設置할것

다 朝鮮農民共生組合의資金을確立할것

라 各地農民共生組合의便宜를도읍기爲하야貿易機關及生産機關을設立할것

마 各農民共生組合의文書及事務統一을圖할것

◇中央理事氏名

金公善 金秉濬 金炳淳 鄭膽鋒 趙基栞 金一大 李智鉉 金泳煥 金廷柱 金炳濟 白世明 車相瓚 韓元彬 李團 姜友 金亨俊 林文虎 桂淵集 夜星淑 金達永 朱義洛 金達鉉 閔爽鉉 許哲 承寬河 同候補 趙漣恒 白仁玉 李應辰

◇中央監事

金玉斌 吉兀箕 朴榮徹 崔丹鳳 全羲贊 同候補 朴庸濵 田贊培

新市基督青年會 一週年紀念式

【新市】 평북신시긔독교칭년회(平北新市基督敎靑年會)에서는 작년삼월십칠일에 창립난이래 회세가날로발전함으로 지난삼월십칠일에 당시긔독교 례배당에서 일주년긔념식을 성대히거행하엿다하며 겸하여 정긔총회까지 열엇다는데 피선된임원은 다음과갓다

會長金信永 副會長元大和 書記白雲成 金善得 會計金弘善 韓永秀

阿片密賣犯 明川서被逮

【羅南】 함북명천군아간면배령동(咸北明川郡阿間面背嶺洞)에거주하는김긔복(金基福)(三五)과동리에잇는 김창호(金昌浩)(二三)의두명은 지난사일경 아편(阿片)약 삼관메(一貫目)가량을가지고 극동(極洞)여관 김수진(金洙鎭)의집에서관매방법을상담하든중에 돌연 극동수재소원에게 체포되여 방금명천서(明川署)에서취조중이라고한다

城津副邑長 申道鉉氏說

【城津】 성진읍부읍장현종섭(玄鍾燮)씨별세이후그후임자인선에대하야 일반은 매우궁금한중에잇서 오든바 이제탐문한바에의하면시내함신서점(咸申書店) 주인신도현(申道鉉)씨로이며단유력하다고한다

公州永明校 實修校로變更

【公州】 지금까지고등보통학교정도로 교수하야 오든공주영명학교(公州永明學校)는이번학제를변경하야 공주영명 실수학교(公州永明實修學校)라고명칭을 변경하야이미당국의 인가가지어더오는오월상순부터개교한리유는 현금조선농촌의 생활이궁박에싸져 대개는 중등학교를낫친후 상급학교에 가지못하고그대로취직을 구하려함이 보편적현상인데 이현상에감하야 중등시식을너허주는한편현하조선민중의게 최적한농업(農業)지식을양육식혀 자력으로 생활하도록하는동시에 농촌지도자(農村指導者)가되도록양성함이필요하다하야 이가티 변경한것이라는바금년에 제일학년 이십오명을모집한다하며출원긔일은사월삼십일까지이며시험과목은오월사、오、륙、삼일간이라한다

旅舘主人이 녀자손을팔어

食價못낸다고

【大田】 호남선함열역전(湖南線咸悅驛前)에서 운송점을하는 차명구(車命九)의장녀 차순례(車順禮)(一九)는 원적지인 함열서 그가열여들살되든 작년에보통학교를 졸업하고 그근처정모(丁某)에게로 시집을 갓섯는데 시집이하도빈한하야 견델수가업슴으로 출가한지 얼마안이되여 부득이 친정사리를하다가대전제사공장에 공녀나되여볼가하고 월전에 부모의눈을피하야 대전으로와서 영동려관(永同旅館)에 류숙하고잇든중그려관에잇든 조만재(趙萬在)란자가 속이어십여일을 동거하다가부지중 행방불명이되여버리고려관식비는 점점느러감으로 큰수심중에잇든바 려관주인은 식비가만음에도 불구하고 도리어그를 친절이하는척하다가 현금삼십오원에 그녀자를 대전본정이정목(本町二丁目)에잇는술집에 파러버리엇는바 그녀자는이비운에 매일눈물로 보낸다한다

衡平淸安支部 總會開催

각종중대결의

【淸安】 형평사청안지부(衡平社淸安支部) 에서는지난륙일오후에본부위원리송규(李松奎)씨가지방순회차로온것을긔회로하야 김종연(金鍾演)씨 방에서총회를 개최하고 다음과가튼토의가잇슨후무사히페회하엿다고한다

◇討議事項

一、全鮮大會準備金에對한件

一、代議員選擧에對한件 金鍾演及金水根氏로定함

一、支部維持에對한件

一、『나가자』雜誌支社設置에對한件

羅南에大火

二日間兩處大火

【羅南】 함북라남(咸北羅南)에서는지난삼、사량일을 거듭하야 대화재가일어낫다는데 삼일오조리정(初瀨町)소빔(小林)이라는일본인의집에불이나서일호(一戶)가전소되고사일은도링(道隣)관사에불이나서 이호(二戶)가전소되엿다는데 원인과손해는아직조사중이라고한다

貨物車가 小兒轢傷

두다리를절각

【長津】 함남장진군하갈우리(咸南長津郡下碣隅里)에서는지난륙일오전십이시경에 北鮮화물차(北鮮貨物車)제이륙이호가하갈시내 한호석(韓浩錫)의아들 륙세먹은아해를치워 머리와두다리를절각(折脚)식혀즉석에서 함흥도립병원으로 입원하려고 자동차로 수송하엿다는데이제그자서한 내용을 들으면운전수 장재언(張載彦)이가 승합차(乘合車)가정거한뒤에서놀고잇는아해가잇슴을 모르고 회본차를돌아 승합차뒤로 드러가려고하는데 아해가 뛰여나오다가그

早稻田大學講義

早稻田大學五十周年記念春季校外生大募集

中學講義 前期中學一二年 後期三・四・五年 各一ヶ年修了 學費月壹圓・毎月雜誌進呈

內容は斬新で講義は親切、共上文部省中學校令に據る全學科を收めた眞に日本一の講義錄！家庭で働き乍ら安い學費で中學卒業の學力を得るには之以上のものは無い。立身出世には中學卒業の學力が必要！中學卒業の學力は本講義で得よ。一日の躊躇は一生の損です。

高等女學講義 毎月一回發行一ヶ年半修了 學費月壹圓・雜誌毎月進呈

內容も体裁もすべて新しく實に氣持のよい第一號が出來た。小學校を出た人は何をおいても先づこの講義をお讀み下さい。さうして僅か一年半續けて勉强すれば必ず高等女學校卒業生に劣らぬ學力が得られる。尙ほ毎月進呈する雜誌を讀めば專檢其他資格試驗の事も詳しく解る。

商業講義 毎月一回發行一ヶ年半修了 學費月壹圓・雜誌毎月進呈

實業方面の知識さへあれば誰れでも困る事はない。政府もいよいよ滿蒙に實業知識のある青年をどしどし送るといふ。本講義さへ讀めば何處にゐても仕事の傍ら一年半で甲種商業學校卒業の實力が得られ、文部省、商工會議所の資格試驗にも合格が出來、誰よりも早く出世が出來る。

愈、第一号出づ

今日の日本は益々多事。此多難の活社會に處して行くには是非共學問の必要がある。早稻田大學が中等程度から大學程度迄九種の講義錄を發行して校外敎育に努めてゐるのは、學校に行かずに夫々の學問を修め、立派に此世の中を渡つて行かうといふ人々の爲めである。本年は本大學創立五十周年に相當するので、講義の內容に大改善を加へ特典も增加した。眞に是れ入學の絕好機である。第一號は既に出た。此機を逸せず速に入學せられんことを望む。

建築講義 毎月一回發行・學費月壹圓卅錢一ヶ年半修了

建築學指導の要諦を充分に考究網羅せるもので、斯界稱讃の的となつてゐる。講師はいづれも建築界の最高權威。內容は豊富にして明快。獨學者も在學者も座右に必備の建築百科全書である。

電氣工學講義 毎月一回發行・學費月壹圓卅錢一ヶ年半修了

本講義は電氣工學の全學科を明快に解說し遞試受驗界並に一般電氣技術界に白熱的名聲を博してゐるもの。倘ほ豫備講義は特に初學者の爲め必要な基礎知識を授けるもの。

電氣工學豫備講義 月壹圓・二ヶ年

法律講義 毎月一回發行四六菊判四百頁一册 學費月壹圓廿錢一ヶ年半修了

日本で唯一つの法律講義。早稻田大學・帝國大學・商科大學・明治大學等の博士・敎授・大審院判事・辯護士等が親切叮嚀に現行法律を講義したもの。大學で三年間に學ぶ法律が一年半で學習出來る。六千五百餘頁の豊富な內容。解りやすい講義、低廉な學費等大好評を博してゐるもの。

政治經濟講義 毎月一回發行四六菊判四百頁一册 學費月壹圓廿錢一ヶ年半修了

滿蒙問題の解決を契機として日本の政治・經濟は新な轉向を示すであらう。吾々はこの際速に政治・經濟學の知識を得て、それに對應するの用意をしなくてはならない。さうした情勢下にある現代日本の政治・經濟現象に對し正確なる觀察眼・尖銳なる批判力を得るには本講義を讀むに限る。

文學講義 毎月一回發行四六菊判四百頁一册 學費月壹圓廿錢一ヶ年半修了

內容外觀面目一新して新學期の第一號が出た。苟も文藝に志ある者、文檢國漢文受驗者は勿論、一般文藝愛好者の速かに入學されん事を切望する。文藝の鑑賞、批評、創作の能力を與へる、眞に名實共に備はる本邦唯一の文學講義、何人も必讀を要する學修機關、入學の絕好機。

望みの講義を明記して申込下さい

內容見本進呈

申込所 東京市牛込 早稻田大學出版部 振替東京一一二三・電話牛込三四五番

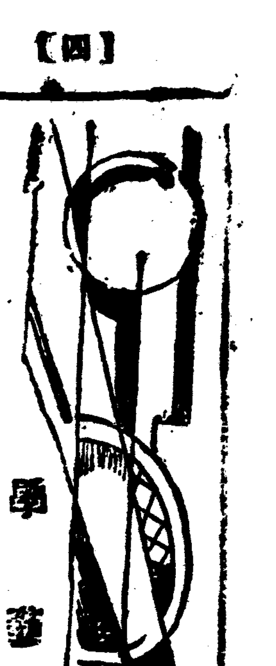

學藝

英國現代劇作家 골즈워ー듸의小論 (六)

金珖燮

現代社會思潮의 觀點에서본다면 골즈워듸보다一步를압선社會思想을 多分히包含한 쇼ー의劇은 劇場을思想과理論의場所로하는點에서는 先覺的偉大性을가지면서도 上演脚本으로서 또는舞臺效果로서는 에메로골즈워ー듸의劇에 一步를讓하게된다 具體的으로例證한다면 쇼ー의哲學的或은思想的根據에잇서서의 最高地位를차지하고잇는『人과超人』은

思 想劇으로서 그深奧한啓示를背景으로하나 舞臺의藝術로서는 적지안은難關을가지고잇다 그러나골즈워ー듸의劇에잇서서 舞臺에對한無理한脚本은 거진업다하여도過言이안이다 이는그가 思想이나 이데오로기ー를主眼으로하는劇作家되기前에 恒常藝術을藝術로써看取하는 劇作家인까닭이다 다시말하면 골즈워ー듸는 藝術的方法에잇서서優秀한作家이다 그리하야 그것은 그의藝術的賦性에基因되여잇다고볼수가잇다 이러한見解에서

끝 즈워ー듸에對한케이스 미쓰女史의論評이 妥當化될것인가 思惟된다 그럼으로골즈워ー듸는社會改革的思想의人으로看做되기보다 오히려過去의意味에서 人의觀點에서歎步를또한 [illegible] 그러하면서도 그의劇은모던커ー던시反抗의精神에 [illegible] 되어잇다 그는 임이말한바와가티 中産階級人이며 인테리겐차作家이어서그의劇은 小說에서보는바와가티 中産階級과의交涉이만코 批判에잇서서인테리겐차的要素가반흐나 그의鋭利한良心과正義의觀念이 그를盲目的으로自己의階級에忠實하기에許容치안엇다 그는 어느階級의代辯으로쉬나 또는利益을爲主하야或은어느階級의偽善과罪惡을暴露함을主로하야

脚 本의목을삼지안으나不合理와矛盾이充滿한現代××主義社會組織에對한××的改革的意志를暗示하는한便그러한社會組織體系의表裏에서呻吟하며 虐待犧牲되는ーー그리면서도 社會의心眼에 몰보여지지안는 貧者 弱者 에對하야 所謂그가 말하는『想像的同情』이나 또는 救濟에 對한 滿腔의 熱誠을 가지고잇다 그러하야 골즈워ー듸의 自己의生活餘分을 貧弱者에게施與함을 액기지안는『鳩』의主人公도아니며 自己의理想的實現에適應함으로써

엇 더한逆說的或은觀念的偏見에瀕困된群衆의行動에 억구려커가는『暴動』의主人公ーー理想主義의狂人도아니다 날아서 골즈워ー듸는街頭에서또는集團에서 長廣舌을휘둘이는 巨人쇼ー鐵과도갓지안으며 農民의貧窮을爲하야一揆 狂氣에이는 돈스토이도아니다 오직그는 透徹한觀察眼으로 社會의到底에서社會惡을直視하며 僞善과欺瞞을洞察하며食慾에遭遇하며 또한 社會進步와文化發展에서의悲慘한犧牲을 目睹하며 그反面犧牲을짓밟고 피여나는 矛盾과不合理의 享樂도凝視한나 그리하야 골즈워ー듸는 그와가튼

現 實을 何等忌避함이업시如實이모ー든樣式에잇서서의現實社會를 全面的으로視察하야 自己의藝術心을衝動식히며 아울러表面化된社會力을通하야 社會的倫理와그動向을窺視할수잇는題材를把握하야 戲曲化하는ーー말하자면 입센의系列에立脚한 觀察者라도될수잇다 이러한觀察에서生産된 골즈워ー듸의劇은 그의小說의一聯『포ー사이트●사ー가』家族史」가中産階級擡頭以後의隆盛期라고한다면 그社會劇의一聯은 二十世紀初頭三十年間의社會發展過程에잇서서의 산浮彫ー一群이라할것이다

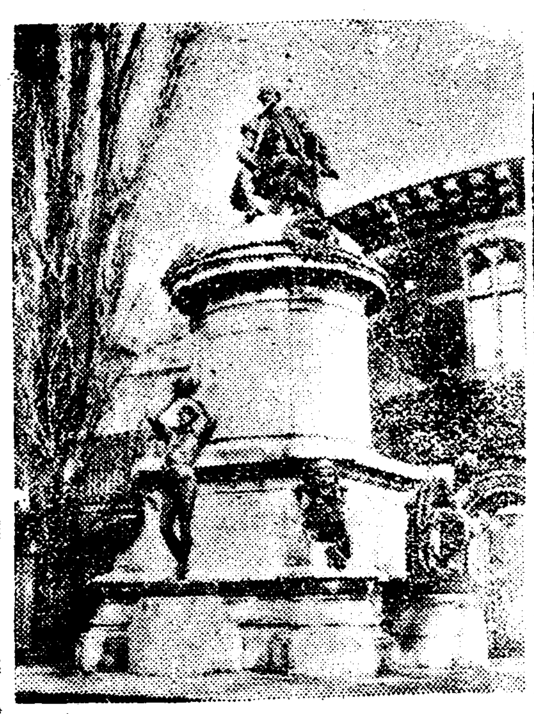

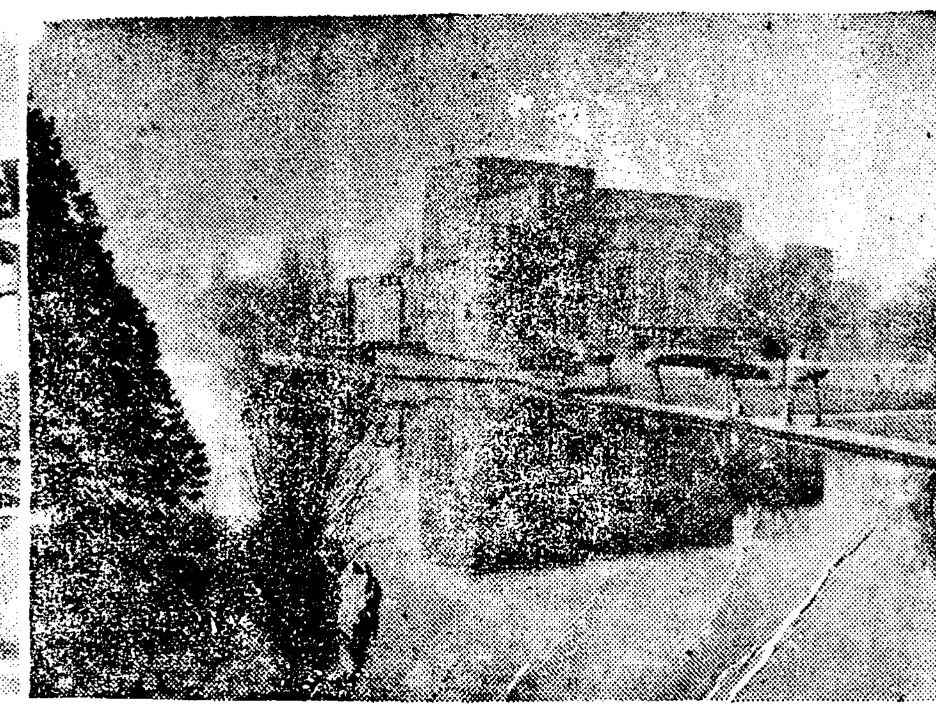

關北一帶踏破記 (4)

金瀅植

咸鏡南道總人口數의 七割을占하는農民이 거의沒落을當하고또當場굶어죽게된飢民이三十萬이라는 놀나운數字에達하게된來歷을나야기하야보면 다음과갓다

×

咸鏡南道에는 元來小作農民이란것이 거의업섯고農民은보나自作農民이잇스며 耕地는거의農民에對하야 平均的으로分配가되어잇섯다 그러나近年外來財閥의侵入(아작農士外지에는그리甚치안타할지라도)이增加함을따라 自作農民은小作農民으로 그數爻를增加하고 小作農民은流離群으로 그形狀이變하는中이나 그중안이라元來이곳의耕地란것은 前記와가티거의平均的으로分配가되어잇섯기때문에自己의所有의땅을일케되면 朝鮮人사이의 小作人은될수가업고 그대로 流離之境에일으게되는形便입으로 直接自作農民의流離群이 또한더만이생기는中이다

×

只今 咸鏡南道統計에依하야農民戶數를보면

▲自作과自作兼小作人 十二萬五千四百四十九戶
▲地主 六千六百六十五戶
▲小作人 三萬三千五百十戶
▲火田民 二萬七千二百八十三戶
計 十七萬五千四十三戶

이와가치成南農家 總戶數十七萬五千餘戶中에서 自作農民은 안직도 거의그八割이나되는十二萬五千戶에達하나, 이것을다시 耕地面積으로보면

▲畓 五十萬二千四百七十六反步中에서
自作地 十四萬八千四百二十五反步
自作兼小作地 十一萬五千五百三十八反步
小作地 十萬三千三十六反步
▲田 三百六十三萬一千六百三十一反步中에서
自作地 一百七十二萬二百四十二反步
自作兼小作地 六百三十萬八千一 五十七反步
小作地 四十三萬三千七百十八反步

이다、畓은二折半可量이로減하얏고 田은 아직도自作地가 八割을 差持하야가지고잇다 다시말하면 成南無岸에 沿한 沃野는 그折半이財閥에 兼倂되고 또現在 되고잇스나 山間田土만은 아직도 土着의 住民이 平均的으로 差持하야 가지고잇다는것을 엿볼수가잇다 그리하야成南의窮民은山間地帶보다도 平原沃野에더만흐며 飢民의數爻도山間奧地보다 自來로쌀밥먹든는農地에더만히생긴形便이다 더욱이成南의內의農産物總額은米, 粟其他 온갓雜穀을合하야 七千萬石에 [illegible] 比하야보면 成南農家一戶의生産物生産額은 一戶平均大略四百石이되는 比例인즉

×

이를 打租로한다할지라도 그折半 二百石은 農家가差持하여야 올흘번이다 그러나 事實인즉 成南農家의中農으로서一年秋收가 雜穀을合하야 二十石을 差持하는者가 드물고前記와갓치 成南農家는 거의全體的으로 沒落을當하얏스며또當場굶어죽게된사람이 三十萬名에나 達하얏슨즉 成南의農民은 自己가生産한 農産物과는 因緣이 아조업는 모양이다

血液檢査로 個人性格分別法 (五)
附輸血法에對한常識

至誠內科醫院 鄭錫泰

即實業界는B型인獨特한氣質이잇서야合理的일것이니勿論的積極的이라야할것이고活動的好事客인社交的人物이야할것이며自己의意志가한번所信이된以上웃外지斷行할만한勇氣가兼備하여야만될것이라然이나消極的이여兼하여保守的이라할만한人物即謙遜하고 意志가薄弱하고 社交를피하리만한性格을가진A型及AB型의所有者가實業界에投足이적음에야 當然한事實이다 政治家의血型統系는아직發表된바가업나만은 이實業家血型인B型과別다른틀님이업슬것이或여疑心이 잇다면 政治家들만訪하여統系에成績을 만드러보는것도趣味로볼것이니 可能性을가진사람들 一次試驗하는것이엇덜가한다

이B型에屬할適當한職業이또잇다辯護士外交官 社會部新聞記者技機事業者所謂모든『브로ー카』外交社員、宣傳部員、飛行士、軍人、裁判官、演說家、(其他)運動家『스포ー츠맨』學校同盟休業主謀者活劇俳優 等以上各方面에잇슬人物들은 다共通的性癖B型이만흘것은 어김이업슬것이다 萬一에이와反對로A型이이러한職業에從事한다면 必然코 成功이적은것이고 그렇치안으면 立場이엇절수업슬不自然에서 一平生을두고 職業에對하여不滿한 感情은면치못할것이다

맛치녯날음人運命을짐작한다는四柱나八字풀리를 하는것갓치만은 그다지우숨바가못된다現今에 科學이的確한證明으로서우리에게暗示를하고서잇스니이왕에四柱나八字를 알어보려徒個하든迷信崇拜者들때라 이血型判斷法을 利用하는것이 엇더할는지? 應當만흔 도움과未來에不吉과不滿을能히豫防할수도잇슬것이다

第四 教育者文士間血型의關係

는또엇더할가? 昭和五年五、六、七月 三個月間 日本某縣小學校教育者總會에出席者二百二十一名이集合된 機會를利用하여서 엇더한血型을보게되는가를發表하엿다

	O型	A型	B型	AB型
	%	%	%	%
日本人血型平均率	三〇、	三八、二	二二、二	九、六
男教師	二一、一	五五、六	一三、二	一〇、一

이에對한說明은이러하다 即O型에서는 만흔減少를보이게한다 勿論訓導는溫順堅實하여야할것이고 比較的保守的이고謙遜하고 犧牲과同情心이며 重細心하고沈着하며 自恥之心이必要일이만치 A型性格을代表함에잇나니 即日本人血型平均인A型 三八、二%對五五、六%이니 其差異가甚大함이新奇치안은가 아울러 文士들의血型別統系가업서 確定할수는업나하지마는 勿論이A型에多大數를가지고잇슬것도 疑心할餘地가업도다

이A型에屬할만한職業中第一適當한것이 列記하여보자 畫家 音樂家 哲學家 醫師 文士 書家 商人 執筆家 諸業 事務家 牧師(宗教家) 接客諸業等이 여러方面에使命을가지고 職業도亦是共通性이잇서야만되리만치 모도가A型에屬할것이다 或餘O型이나B型의天性을가지고서 不幸히以上의職業에從事가되엿다하면 남달리더만흔注意와 反省性을修養하여야할것이고 日常格別한沈着을必要할것이다 醫師中에서도內科나婦人科 産科 小兒科 精神病科等專門으로從業하는醫師는 勿論A型이만흘것이고 外科 耳鼻科等專門家는 B型인 獨特한性格 即大膽性果斷性 快活淡泊等인 素質이必要할것은 不問可知의事이다 然故로 醫科生徒로在學時 四年級을 맛초게되여 將來에엇더한科目을 選擇할가하는主要한立場잇슬때에 以上의事實을洞察하여 取擇한다면一生에 보다 格別한材能을 發揮할것이니며 輕示치말고 널이좀더參考로하는것이엇덜가한다

第五 自殺者의血型은무엇인가? 이自殺問題에잇서서는 其原因이되는바 生理的으로研究하는 데 만흔興味를볼수가잇다 其自殺者들의心理的醫學資料삼아考察할진대 精神的疾病에依하여 自我의統一을일케된者들 除하고서는 거이모도가다 自己의宿命인人生의苦境을積極的으로打破치못하여서自我를忘覺하고 一的感情의支配로서自暴自棄孤獨悲觀厭世自殺의順序로보게하는것이라고 總稱할수가잇도다

隨筆 봄! 追憶! (完)

趙碧巖

(中略)죽어가는무리 떨려가는무리 流離하는무리 그들의 마음속에봄이잇스랴 그들의눈에옛이보이랴 그들의귀에새소리가들리랴 그들의입에맛난것을닭으랴 그들의바라는것은 한곰보의물과 한옹큼의소금과한홉의좁쌀일것이다

내가입분이를보내고 그밤을올녀새일때 너원너원밤아가는새벽하바닥이 엇지나징그러웟는지몰랏나

못과갓치되는 입분이입술은닭의궁둥이갓흔입으로征服을當하고 竹筍갓흔處女의몸은도야지갓흔 비게몸으로 문질러질벌인것을 나는날이밝으니 눈에서불이낫다 하로밤의惡魔 더욱이處女의첫가슴갓흔 봄아침안개가 벗겨지고 물이는다른게집아이들이 눈에띄일때 나는 징그러운생각이들엇다 왈칵치밧치는憤怒! 밥은먹엇서도 祖하고발넛다

더낫이밉고 사[illegible] 가지가 얇미운데 생죽이 옹돗는 잔되풀이 밉쌀스럽워그우에 데굴데굴궁그려 잔되는 아모소리도안는다 며스한太陽조차 원망스러웟다 봄과 여름과 꼿과나븨와 사람과물 和라면 겨울이얼마즌鬪(石)이또한調和일것이다 꼭케인 自然의構成이바람갓치 헛되다면 괴진한말일것이다

의 纖弱한思想과鍛鍊한具體에 그反面 서커나가는 發生過程의 成勢 反映의歡喜는 팽이와호미 한 勞働의交響樂은 改造의숨소리 마와그들(鋼)속에서 들려온다 다 봄소리다 發生하야盛長하는運動과 蘇生하는봄 그는『십쁘니』가낫고 退却하는靜物畫的主義의봄 그는 投影하는美學일것이다 靜肅을직히고 허무러지는 城壁을 직히라할것이다 그러나 城壁은 自重의힘으로 自滅의길을 免치못한다

입분이는더럽히고 그어머니는죽고 그아버지와옵바는病이骨髓에사모치노니 怨望의社會에봄이참다우랴 未來의봄 그리고 내마음의 얼음갓흔憤怒가풀리고 火藥갓흔不滿과不平이써질때 입분이도도라올때 봄은활개처나르리라

×

追憶이새롭어봄이왓드냐 봄이오니 追憶이새롭드냐는말은 못고도십지안타

봄에서온봄은 봄으로가노니 正義에서온正義는 正義로가리라

입분이는 不義에짓밟힌 애석안犧牲者이다

그가사랏다면 얼마나새봄이무서우랴 두려우랴 追憶의腸한데에서 키가는生命을힘것살켜야할것이다

水素球갓흔虛榮과 『올비ㄷ씀』의 스카ー트의主人네들의봄은滅亡의봄이다 그몸속에서헤염처단이라나 겻트로는 뼈가무지로 마음까지더럽히고발벗구나」 발숙한내모양을보고 못는동무의얼골에는 근심스러운빗 그러나『나는에달푼追憶에마음이사느라고 것출틈볼사이가업다고나혼자아라듯게辨答하엿다

W氏는말하되 사람은意識的으로 自己를意識하는데에依하야 좀더强하게自己를樹立할수잇다』고

우리는意識的으로追憶을無謀하는데에就하야 좀더强하게追憶다운追憶을樹立하여나아가야할것이다 새機型의追憶을짓고 말어야한다

×

봄바람이부려 나무가지들흔들어쐐우듯이 나도봄이되면 偶然히나오는입분이의生覺과 그를그렇케만든 봄답지못한봄、(矛盾된날이다) 即社會機構成한 나의周圍가왜그리밉쌀스럽게떠오르는지모르겟다 봄이오니꼿구경도조타 리도조타 그러나봄이사람을 배리거나 꼿이사람을가리거나 물가이사람을가리거나 하는것을 엇다면그는어리석은者이다 自然은 다갓치 차고잇다 다갓치밧고잇다 술을주어도 그는웃지안는다 밥을주어도 그는울지안는다

올것은오고필것은피고 흘을것은흐르고마는偉大한힘 나는이제봄에야 내모든追憶이 人爲的戲弄의한토막追憶일것을 깨달엇다 人爲를버스려면 닥쳐올봄에는 人爲를버스려면人과싸워야한다 自然그대로를表現한正義 人爲를버서라는正義봄은새싹이트고 새힘이난다 追憶어리석은지난人爲에支配된 모든追憶아 가거라멀리가거라

一九三二·四·五밤

短篇 乳母 (5)

中國 金枝 作
李遜 譯

도모지 이것은보채는 아이도 딱하고귀찮일그리고 무어라하면 옴으라드는 켜의형상이가여워 나도종켜럽 말은못하고 알는구료 그러나 속타는것은이편사정이요그녀인이란 녀인은도시커나가고 십흥면나가는주의구료 한주일에도 아마하불하두세번은나가고 업수료 그런데인케그남편이란자가왓구료하로는 그전모양으로 학교를마초고집으로 오랴니백보(百步)쯤압흥로내집문앞에웬양복쟁이하나이키도적은키가 안인사람이오도그렇듯합늬다 그런데무엇인지 신문지에싼것을서고 섯지안엇겟소 그리자 인과쳐이나니도라나 봄늬다그려 그신수가 좀여윗스나청수(淸秀)한얼골인네사람다워보입되다 커도버가 뉘인지를아럿는지 내집문안으로 드러가버려? 그래나도압문으로 드러가지 안엇겟소 마츰그편무억으로향한문에다켜잇습되다그려 그래와다업시잠간멈추어눈치를살피라니 뒤에서는 아마둘이서소군대는모양입되다그려 그러자갑작이 문이열리는데 그가거커섯고그리고우리유모란 녀인은아이들안엇습되다 『이이가 켜남편이얘요』 서슴지안코유모가 소개하는데그도 내압흐로 한발나스드니 굽여절이악놋한인사들합늬다 그리고하는말이 지각업는 켜의실수가잇드래도잘타일러달라는말입되다 그려

그리고 고개들들더자귀안약을보드니 『당신은 당신자유이니까 무엇을하든지상관안하겟소만한번 남의댁 일을보기시작함에야의무를 다하여야 하지안소 더구나 다른놈과 달려서 아이를 보면서 륵하면 나가는모양이니아모리주인선생께서관대하시기로켯벅이아기에게 그게될날요』하며 말을마치드니이번에는아이를 자긔게로달래안(抱)고 아해를얼르는데 그녀의 얼골이란 실로아이보다더 착한우숨이떠돕되다 엇진지나는 갑작이탄식이나오고그리고감격하다못하야 눈물겨웁되다 그래 한참 동안은 우두커니섯서 그가 지금 한말을완미(玩味)하여보니 질이 떠뉫한맛이라 내생후에는 처음으로사람의정리를낫보는것갓구료 더구나 그가정심으로 레칭잇게굼에 나역부지불식간에 허리를굽히여『좀드러안커 쉬시다가시요』하고나는 내방으로드러왓구료 그런데 켜는유권지나를보드니 오느냐인사도업시 약간근심스러이 안커잇습되다 그래 내생각에 올치지금유모의남편이 온모양인데 혹시내게들키면 또무슨사실이나 안네릴까하야 걱정인모양이로구나 그래나는 『여보 당신은여태것나를속여오면서 유모남편을 집에되는 모양이드구면 그래 소질이소란한때 외인출집에드려서야 쓰나』하며 엇전지상패하야 안해에게 홍싸지거려보랴하엿구료 그런니 내처야 그런줄야 알겟소 『당신도 딱하시요 내가엇더케안다고나를가지고 그리시요? 또안들넛겟소 당신은그래 부처간낫나니야기도 못하게하겟소 몸이화합지는안어서 방에드러스면 무어라다투는것도 갓습되다만 그래도 내외간이안이요 내생각에는 한번이라도더만나게하야 서로 사이가뜻안토록하는게 녀자마음도 바로삼혀실듯하고 해서……』하며 밝은맛징을내지안켓소 그래서내말이 『여보 내의견이당신이 유모 남편된다고 반대가안요 사실인즉 지금밧나보고드러오는길이라우 그사람 용하드구면』 그래 범첨이 엿듯하고 여보 그케 『당신 화벌게잇소』하며 내켜란사람아 나도우섯구료 내켜란사람은 갑작이얼이 달라지며그것비는양이 자긔가익엿다는심인지 이들테면……… 그런데! 유모란것은 이것은 종시사람이안이거든 자아 인게 드러보소이녀내안해말이 『나는 온그래도 사내만은사람갓지안습되다 당신은 몰라서그러지 한뼈도 병안인뼈가 업시 골골하지요 그래녀편네를 내노아 게다가 그돈으로 지내는 솜씨에 또녀편네 옷나부렁이가지 잡혀먹는다우 하나 둘 연당을 내서는 연놈표빈이리로 보내는구료 그래도유모가 마음은조와서하나둘 다시 차자노면 또집어다잡히는구료

星群 (39)

夕影 作

그리면서도 그는뼈뼈로편지를하엿다 나는당신만나의 마음을바더주는뼈는、당신의소칭대로 무엇이든지다ー 드려주겟다는등채영이를 괴롭게하엿다

채영이는 괴진맥진하야 어려질것가튼 몸을겹고 문가의집문압外지이르럿다 오기는왓스나 어떠케하여야 문병철을맛나보고 맛나서는 무어라고말을부칠가가 괴로운문제엿다

그러나이케는 체면이고 무에고몰뼈가 아니라하야 여드러섯다 그대로 문안으로 드러섯다 드더스자중문이 깨 걱하고는녀하인이 바구니를 쉬고나와서 채영의우아래를 훌터보앗다 채영이는 잘뵈엿다 하고그 녀하인에게말을 부쳣다

『여긔가문명철씨댁이지요』

『네ー』

『지금계신가요』

녀하인의눈은 조금등그래졋다

『계서요왜그리시나요』

『잠간 뵈올일이 잇서서요그런데안에 계신가요』

『아니요 사랑에계서요 잠간만거긔서계시지요』

하며녀하인이 사랑문을 열고드러갓나오더니 채영이를그안으로인도하엿다 문명철은 채영이가 차저온다는것은 의외의人일인고로그는마루쯧까지 나와서나지하엿다

『채영씨가 제집까지 오셧스니!』

채영이는 사랑마당 한가운데에머리를숙이고 잠잣코서잇섯다

『좀올러오시지요』

『비ー』

채영이는 그케서야 마루로올라섯다 올라스자 엇칠하야쓰러질것가텃나 채영이는 문병철이를따라서 방으로드러갓다

문가가채영이를 아래목보료에안지라고권하엿스나 그는웃목한구석에쪼그리고안젓다

『괜찬어요』

『거긔는찬데요』

『그런데 웬일이십니가?』

채영이는와서그냥자의압헤안인고보니 자긔가허라든말이나오지안엇다 그러나희미한정신으로나마 한계책을 생각하엿다

『저ー어머니삼부름왓서요』

『웨무슨일이낫습니까?』

『아니예요』

『그럼은요?』

『어머니께서요………』

그다음말이나오지안엇다

『네ーー어머니께서 엇더케되셧습니가 참편치안으시다는말승은드른듯한데요』

『네ー편치안으셔요 그런데 어머니께서 돈을좀취해가지고오라고하시여서요』

책영이는 말은하여노코수치를보는것가태서 고개를외로돌렷다

『돈을요? 얼마나요』

문병철은 귀머렷든말가치선뜻허락하는뜻을보혓다

『한삼원만요』

문가는 몃십원은밟하리라하엿든것이 단삼원이라는데에우섯다 그러나 채영이로서는삼원도너무만치나안을가 하엿든것이다

『어머니병환에 약을쓰시라고그리시나요』

『네ー』

『그럼 그삼원가지고 멋첩이나 쓰시겟습니가 적어도로인네병환에는 몃십원이드러도시원할것은업는데요』

『그래요』

채영이는 문가의말에생각도업시동의를표하엿다

『한삼십원만 드릴게니 그것이부족하시면 또갓다쓰십시요 변리를밧거나 또못갑흐신대도 독촉는아니할터이니까요』

하면서문가는 호주머니에서 지갑을꺼내엿다

『왜안갑긴요 꼭갑허야지요』

채영이는 삼십원이라는 바람에놀라서 황호하드시 말햇다 문가는 네가무슨수로갑허?ー 하는드시 고개를 숙이고잇는 채영이를 힐금보고 돈을방바닥에내노핫다

『자ー이리오시지요 이돈을집어너흐시지요』

채영이는 그의말대로 그압헤갓가히가서 돈을집어서 차곡차곡개켜서는 도라안저 안가슴에집어너헛다 문가의눈은도라안진 채영의 등뒤에서 이상하게빗낫다

出版消息

四月四日分

農民生活 尹山溫
聖書朝鮮 金敎臣
全北靑年 印敦
全北之光 原田大天
明德社 桂五
商工案內月報 金哲洙
聖賦選集 尹山溫

社會의少發展 同人
普通學校朝鮮語讀本詳解卷三 前原登久雄
最新流行바아라령唱歌 姜夏馨
普通學校修身書詳解第四學年前
讀本詳解卷五 同人
諸尹周得
太原鮮于氏世譜 鮮于
(以上朝鮮文)

權泰浩獨唱會

日時 四月十六日(土)下午七時半
場所 鍾路中央青年會館
入場料 普通 五十錢 學生 三十錢
助演 쑤스ㄴ、安柄昭 權泰熙 朴泰俊 金禎洵孃
主催 朝鮮中央青年會
後援 朝鮮日報社學藝部

第一劇場

四月八日부터增築落成興行
朝鮮研劇舍大公演
(미나도座는今般二層增築코第一劇場이라고改名하엿습니다)

朝鮮研劇舍所演脚本
西洋劇 콘라ー島야잘잇거라 全二幕
金振文 作 人情劇 愛慾의岐路 全一幕
林仙圭 作
高漢承 作 諷劇 해여지는거울 全一幕
金振丘 作 喜劇 處女盜賊退治法 全一幕
幕間 獨唱 池季順 金玉 孃
齊唱 女俳優總出動

鍾路四丁目 미나도座改名 電光一七五五番

職業
遠近男女不問自宅에서永久히되는손일製品은買受합니다申込次第案內書見本呈
大阪港區九條北通三 博信社

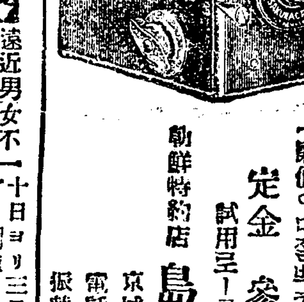

사구라카메라는엇재서잘팔리나 그는 「廉價이며잘박혀지는때문이니다」
定金 參圓五拾錢
試用로ー루휠림壹本付
朝鮮特約店 島田誠昌堂
京城府明治町二丁目 電話本局 一九番 三四八番 三〇八番 振替京城

十日ヨリ三日間久し振りの大衆デー!開催 大人、小人共十錢均一公開、破天荒の破額デー 東西代表三大映畫の堂々たる君臨振りを見られよ
代劇 大衆文藝映畫 阪東妻三郎特作現 遙かなる風 全十卷
原作池谷信三郎 脚色三保敏 監督ジョー… 村京子、歌川絹枝主演
速見かつ子 香取文江 外東京松竹座樂劇部特別出演ファースト、ナショナル映畫社特作 喜劇界の第一人者ハリーラングドン氏監督主演
女權擴張 全七卷 グラディスマッコネル嬢 ヘレンヘイワード嬢助演
氣の弱いハリは家庭では何時もロやかましい妻とその母に惱まされてゐた そしてたまたま友人パットミダンスホールに立寄った此處で彼が見付けた戀人?一體此の裁きはどうなるか、ハリーが久振りの大脫線映畫!
新興キネマ特作時代大喜劇 原作 鏡二郎 鬼才並木鏡太郎監督作品
繪本雲助日記 全七卷 ▲キャスト 雲井龍之助主演 片桐恒男 ▲塚本秦子 東良之助 平外オールスタ
徹頭徹尾映笑さ爆笑の大連續奇才並木がものしたる一大ナンセンス時代劇、春のお笑ひは先づ此の映畫より
新興キネ 突入映畫 封切場
永樂町一 電話本局三〇一四 中央館

젊은男子의暗影 性의缺陷時代 ―오ー이羞恥―

前途遠遠한青年의運命을가장深刻하게咀呪하는것은무엇? 그것은不自然行爲다、또는臨時的性力濫費다、그結果로서마치 先天的인것가티、生殖器가弱小하야저서 機能障害를招來

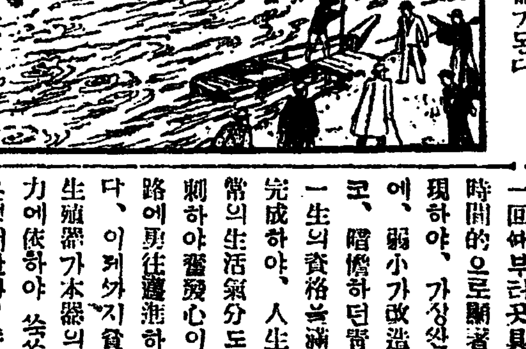

◉나무배를利用하야 뭇이滿發한對岸에간다
◉本器를使用하야 健全한生殖器가된다

治然煩悶을드러다가何等의効果도못보고悲觀하야自殺을企圖한青年도잇섯스나

해는빗첫다 嶄新한醫學物療法의劃時代的發明인 專賣特許 호리크 眞空水治療法器 는自己혼자簡單秘密히、一日一回、一回五分間식、局部에直接使用하야治療하면、最初의第一回째부터곳具體的効驗이迅速時間的으로顯著히눈에띄이게現하야、가장쌘費用으로短日月에、弱小가改造的으로强大發育코、暗憺하던青年도흠쭉히男子一生의資格을滿點的優勝的으로完成하야、人生이밝어지며、日常의生活氣分도조하지어元氣潑剌하야奮發心이나서、成功의一路에勇往邁進하는男中之男이된다、이러케外지貧血萎縮無力하던生殖器가本器의驚嘆할眞空吸引力에依하야 쓱쓱發育하는모양은엇더한가?手淫、過淫의害、遺精、夢精、早漏、陰萎、勃起力減退가滿點的으로回復되어局部神經衰弱을쏘러가이活潑하게한다 엔쓴테ー음作用이란엇던건가?遺憾이나本紙上으로는다記述할수업다。(非賣品)圖入說明書에依하야仔細히諒解하시압

醫學博士十餘名 實驗證明推獎 各博覽會名譽大金牌受領
專賣特許 眞空水治療法器 金四圓五十錢(送料卅一錢植民地五十錢代金引換十五錢增)
◇包莖 이아예고흘쉬히낫는다 專賣特許 包莖安全自療器 金三圓八十錢(送料同上)이오又

無代進呈 (非賣品)圖入說明書
◉造化의神秘、性的新知識 ◉開放的減戰 ◉本器의詳細說明 多數實驗者의告白文集付
□엽서로照會하면 全部無料 ‖ 密名密送 ‖

東京市芝區神谷町十八 振替東京七七三九 東京新療法研究所
大阪堂島中二丁目三二 振替大阪五七九九 新療法研究所大阪支部

어린아이홍역은 두려운병이아닙니다 (二)

열을내리기위하야함부로약을사용하면 귀여운생명을업새게하는일이만습니다

東十字橋內科醫院長 金弘琯氏談

그리되는 증세가 잠복긔의뒤에는 더욱더욱심하게되야 구미도첨첨 감하여가며 피곤한증세가 일층더―하는동시에 별안간에 체온이올라서 삼십팔구도 이나되면서 눈에까지 피발이서서 눈이썸썸하게되며 눈썸질도 다소간붓는듯하면서 눈곱이 몹시나서 잠을잔후 이런날에는 아래우의 눈썹집이 똑부터서잘 떠러지지를 아니하게되며 필경에는 얼골까지 다소간붓는듯하며 또코에서는 재채기가잘나고 코로물이만히 나기시작하며 코가잘메이게되야 헐수업시 입으로 호흡하게되며 따라서 입안도이상스럽게되야

입안 의염질이다소간붓게되며컬컬편두선으로부터 목안까지 조치못하게 밤으로서 필성에는 말소리까지 변하게되는것이올시다

이때에 주의하야보면 입안에 충혈(充血)이되야당황빗으로된 입안염질중에 흰좁쌀가튼 백점(白斑點)이 생겨잇는것을 볼수잇는것이올시다 이백점은 본건염질중에 흰점이매우 똑똑하게보이게 되는것이올시다 그러나 이백점은 한결가티 잇스나체온은일일동안 놉하잇다가 비상하게도내려서 이틀동안은 평일건강할때와가티 삼십륙도 팔부가량되야서 이홍역병이 잇스면서도병업는사람가티 생각이 날만치하야 잇습니다 그런관계로서 여개어린 아이들은 부지중에바람을쏘이게되는것입니다 이

홍역 병에잘걸치든다는 폐염이라도 평시건강할때에는 감히잘들지 못하지마는이 홍역병으로 더욱이호흡긔(呼吸器)인코이며 또는입안이약하야 잇는관계로서 폐염의병독이잘 침입하게되는 것이올시다설혹이 폐염이 들지아니한다하드래도다른 감긔라든지 가타별별병이 잘침노하게되는것이올시다 그럼으로 우에말삼한바와가티 이홍역병보담 이때에겹처드는다른병이 대단히 념려된다는것이올시다 그럼으로 여러가정에서는 이때에몸이 별안간에더워서 체온이삼십 팔구도이나되는때에는 반다시 입안에흑이백점이나 생겨잇지나 아니한가하는 생각으로서 자세히입안을

검사 하야볼필요도잇는것이올시다그리하야보고서또병의 원인은 생각하야보지아니하고서 함부로 열내리는약은쓰지 아니하도록 힘쓸것이올시다 그렇치아니하면 원체그병은물러가지 아니하고 열내리는약관계로서 병을잘 구별할바하는이백점까지 잠시동안 희미하게하는폐단이 만흔 것이올시다 이러케 되는때를 이홍역의전구긔(前驅期)라고말삼하는것인데 이긔간은 대개한삼일 가량되는것이올시다

美容講話

봄철에필요한 크―림이야기 (7)

京城美容院 玄僖運

여긔에대한 자서한말슴은 일후긔회잇스면 미용술 이야기할때하기로하고 여긔는 그만둘다고합니다 만은여러분에게 좀이상이 들리는 말슴은다름이아니라이유크림즉 코오올드 크리임이라고하는것이,

엇지 하여기름쌔잇는이나 기름쌔업는가 다발는다는 말슴나이것은반다시멧사지하는대에쓰게되는것으로 그러케 되는것이요 멧사지에대한 자세한이야기는필자가거번본월이십삼일경에매일신보 가정란에 발표한일이잇지요만은 사실인즉 이두가지에다―효과(効用)이잇는것이올시다 엇지하여 그러하냐하면 상품의진정한 유크림은 발나당장에피부의부족한기름긔운을 공급하고 그것이 속으로피부의 영양을주어 피부자체의 부족한 고장을 곳처게 하는힘이잇는까닭에이두가지에다유용하게쓰게 되는것입니다그리고마크림즉며차지크리임이라고하는것은피부니죽업골을 정하게식고 이크리임으로업골을문질르면그크리임이피부우에서 국수발가티 밀리여구올러 단이면서 모공속에파뭇처잇는

때 를 몰의나오는것입다이 마크림의 조흔것은 순수한부유로만드는 것임으로 그갑도결코헐한것이 안입이다 그다음에는중크림 즉하이 캐닉크리입이라는것이니 이것은유크림과 당크림을 합성하며 만든것인데화장용으로 쓰지만은 대개 얼골을 멧사지할때에 손구락과 얼골에 발라서 문지른뒤에미용컵이라는것으로 씻바내면 모공속에깁히 파무처잇는 몬지들를 고나오게 하는것으로 만히쓰는것이나 그종류가 별로적고판매고로보와도 도커히 당크림이나 유크림에 비할바이 아니올시다 그런데한가지 의심되는것은마크림도 멧사지하는 쓰는것이라는데 또중크림도 멧사지하는데 쓰는것이라하니그것이엇지된것인가? 다름아니라 멧사지크림으로 멧지하는것은 간단한화장멧사지요 중크림으로 멧사지하는것은 피부멧지로 보와도조흠니다그러하면네가지

크림 이런체에크림을대표할만한것이나 크리임의 종류를 자세이 분별하면 원료로보아서 그수효가 할량이업고 그형상으로보아 한두가지가 아니며그쓰는곳 으로보아 적은것이라할수업습니다 그러면 우리는그수만흔크리임에 대해서 상식적이나마얼마마한 정도까지 그것을 아라야 할것인가 하는것을먼첨집작하여 두어야 할줄압니다화장을을 연구하는사람은 물론이거니와 일생쓰시는이도 이만한정도까지는 알아두어야 물건을 선택할수가잇고 조코그른것을분간할수도 잇는것입니다다 (第六,당크림은무엇인가)

각국부인은 면살이성숙긔인가

인종과토지에관계가커

사람의성숙긔(成熟期)――특히성적발육(性的發育)이완성되는시긔는 어느때부터인가 녀자에게잇서서는 월경초조(月經初潮)로써한사람의녀성이 된다고합니다 이월경의초조는 토지에의하야차가잇는바 더운땅과 추운토지에딸아 대단이 틀니다고합니다 즉그상태를들게되면

나라일홈	월경초조긔
오스토라리야	九歲二分의一
土耳其	一〇歲
西班牙	一二歲
獨逸	一五歲
英吉利	一六歲
라푸렌드	一八歲
그린란드	二〇歲

인바 조선의녀성은열넷,열다섯살이면 월경의초조긔라고 하겟습니다 그러면 조선녀자는대체로조숙하다 고할것입니다 그러고이월경의초긔는 도회지와 시골이차이가잇게되야 도회지에사는녀자는 시골녀자보다 속하다고합니다 그리고 찬나라와더운나라의차가심하야 그린란드의토인이 수자로보인것과가티 만숙한것은긔후가찬관계인것입니다

奇形二態 [우에사진]은 류행되는원저인파리녀자의옷이오 [아래사진]은 미국뉴욕에속눈섭을길으는녀자이니둘다 괴상합니다

保健講座

演士及演題
保健運動의精神…博士…李容卨
中國武術에對하야……李丙學
體力增進의實際方法……徐相天

體育講演及實演會 (第三回保健講座)

實演種目 保健體操、體育舞蹈、림부링 中國武術、鐵棒、力藝

日時 四月三十日午後八時

場所 中央基督敎靑年會館

會員券 普通十五錢 學生十錢

主催 保健運動社 朝鮮日報社

임신한부인

조심할달은 삼사월칠팔월

위험한장소에구경마시며 남편과동침을금하십시요

가정부인네들이임신중(姙娠中)에 주의들하여둘것은 월별(月別)이라고하겟습니다 그러면대개 그월별로말슴하야 다음과가튼점에 주의들하시는것이 조흘것입니다

◇…첫달,둘재달…이때까지는 평상시의 생활상태와별다를것이 업는동시에 부인네들이주의하실것은 다만소화가 잘되지안는 음식물과 자극성(刺戟性)이잇는음식물을 피하실것이며 변비(便秘)를 니르키는때는속히치료에 게을니마서야 할것입니다

◇…석달,네잿달…삼개월후에는 산부인과 전문의사에게 진찰을바들필요가 잇습니다 그리고 정신의과로(過勞)와 신체의동요(動搖)를 피하는동시에 여러가지로 사람이만히모되이는 구경장소는 될수잇는대로 임신부자신이 삼가서가지아니하시도록 하십시요그리고오래동안 려행을하시지마시고 마차가튼 덜넝거리는것은 타지마시야합니다 잘못하면뉴산(流産)과조산(早産)을하는때가잇스며 또는출혈(出血)등이 되기쉬운때도잇습니다 그럼으로 이러한점을 특히 조심하시기를 바람니다

◇…오개월,륙개월…이때에는 류산(流産)은 적게됨니다 그럼으로 가벼운 운동을하시며 한나흘가량의 려행(旅行)은 무관합니다 그러나 조치못한길에 마차나 자동차가튼것은 타지마십시요

◇…칠개월,팔개월…이때에는 전문의사에게 진찰을한번바드실것입니다 그러고 려행은될수잇는대로 하지마실것입니다 그러고자극적 음식을피하시다 그러고부부간에동침을 금하서야합니다 이때가매우어려운때입니다

◇…구개월,십개월…조금식운동을하며 소화불량(消化不良)배가더욱팽창(膨脹)하며 수면부족(睡眠不足)과 정신이고르지못한것입니다 그럼으로아래배에 힘을드리지 마십시요 그리고 적당이음식물을 취하시며 가장몸을움직이지 마십시요 그러고조심하십시요에도 말슴한것과가티 부부의동침을 절대로피하서야합니다 그리고 될수잇는대로정신의안정을 하시기바람니다

短篇兒童小說

팔니는몸 (五)

丁洪敎

이때에복희의가슴은개짓는소리에주무시든아버지나어머니가깨시지나아느실가하고울넝거리는가슴에조마심이생기여서가슴은더욱더욱 방맹이로 두다리는것과가티 울넝거리다못하야 떨니기시작하엿습니다

그러나 복희는 개짓는데만겁을내일것이아니라 혹시 동리사람에게들키지나 아니할가 하는생각에 이리저리 살피여보고서 음을향하야 거름을 재축하엿습니다 복희에게는 아모것도무서운생각이 업섯습니다 숲풀새이에서 바삭바삭하는소리가 다든지 석검던소나무가운데에서 알지못하는무엇이 나오는것과 가튼것이든지 모도것이 생각할여지가 업슬분만아니라 도로혀복희의마음에는

[이가련한 몸덩이를백두산속에서 굶주리고잇는 호랑이나뛰여나와서잡아나먹엇스면……]

하는 생각이몃번이나 몃번이나들게되엿든것입니다 그러고또한가지의 생각으로 복희의마음을괴롭히는생각이잇섯스니

[에라 이왕에이와가티나섯스니 나의자유를엇기위하야 어되로이든지 마음대로가볼가]

하는생각이 들며 발섭이알지도못하는 넓다란천지로 움직이는것과가래엿스나

[아니다 악가에와가튼생각이 들게될때에 내마음을 내가진정하지안엇는가 사람이란정당이일을위하야 나아가야만 한다 엄바의답장을 기다리며서 엇더케든지하며보자]

하며 별별생각이 다들때에어느덧 발걸음은 가운데로 드려노케 되엿습니다 그리하야 복희는혹시순사에게나 들키지 아니할가하고 적은몸을숨어가면서 우편통압까지 다다르게 되엿습니다 그리하야 복희는치마허리에곱게곱게 싸여두엇든 엄마에게 보내는편지를손에서내어들게되엿습니다 편지봉투는 복희에게무슨희망이나주는듯이국경의한바람을 쏘이면 따스한 긔운이복희의 손바닥우에 떠도랍니다 다복희는우편통압해서편지를들채로

[우표도 부치지못하고이머로 부치면 알지못하는 서울에서 별별고생을다하며 고향을 하는 엄마에게잇서서 룩건이라도변란간에 업스면 나로하여금 고생을하지안을가]

하는생각이들다가 복희는 무거운손을드리서 편지를 살그머니 우편통에다가집어너엇습니다그리한복희는 엄마에게하는 자긔의하소연는 집어너엇지만 뒤미처나오는생각은

[그동안에 아버지나어머니에서 잡이나 혹시깨이지안는것나!]

하고 머리속에떠오를때에 복희는 다시금 무거운다리를몰라져서아모런생각도업시고개가들이나되는것을 어느사이에 너머지엽지도못하게자긔집문앞까지 당도하게되엿습니다 그리하야복희는 문밧게서 한참동안이나귀를부림에다가 며이고듯다가 아모런긔척이업슴으로 마치변소에나 갓다가 드러오는모양으로 슬그머니문을열고서방안에드러서자마자주느니는다만 반작어리는등잔불분이엿습니다

南海에열린 東洋畫展覽會

【南海】 지난구일 남해읍내 문시국의 발긔로 정춘원(鄭春園)동양서화전람회(東洋書畫展覽會)를개최하엿는데 추첨당선자와 상품은 다음과갓다

一等一人 韓種植 屛風畫十幅

二等二人 金在郁 趙龍億 絹本畫一幅式

三等三人 李仁祇 金乙戌 髙勝 絹小畫各幅

가정상식

봄이되면 어른도 그럿치만은 어린아이에게 잇서서는 일반적으로 식욕(食慾)이늘게되는 것입니다 그럼으로 어머니되시는분들은 어린아이에게머하야 다음과가티주의하야주심을바람니다

일, 속히소화되는것이조흡니다

이, 속히내리지안는음식물은피하십시요

삼, 과일 즉가튼것은 조흡니다

사, 수분(水分)이마는것은조흡니다

오, 밤에 잠을잘때에는 엇더한 맛잇는 음식물이잇다하드라도먹이지안토록주의하십시요

륙, 운동을하지 아니할때에는 음식물을 가감하야 만이먹이지 안토록하십시요

百五十八歲

世界選手權을 차지햇습니다

토이기사로·아가로인

이로인는 금년에 백오십팔세를먹은 토이기(土耳其)의 [사로·아가]라하는사람인바 작년에 미국에서개최한 세계최고년장자선수권대회(世界最高年長者選手權大會)에 제일의선수권을 차지하게되엿습니다

一等當選長篇小說

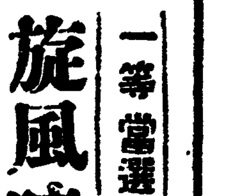

旋風時代 (149)

韓仁澤作 安碩柱畫

살인혐의【九】

[당신은 언제이곳에 당도하엿소]

형사는 철하를 바라보며뭇는다

철하는카페[따리아]에서 이러난일과 변원식을 따라나오다가변원식이가 비명을지르는것을보고 그곳으로 달려가보니벌서 엇던사람에게 저격을당하고잇드라는것까지 일일이말하엿다

[변원식이가나오는것을 보고당신이 따라나온사이가 멧분이나되오]

형사는 이상하다는듯이머리를기웃기웃 하며말한다

[곳따라나왓소 그사이가일분도못될것이오]

철하는 숨길필요가업섯다사실대로 솔직하게말하엿다

[일분도못되여요? 그러타면변원식이를 저격하던사람도보앗슬터인데]

[보지못하엿다고 하지안엇소 내가문을 막열고나서자 바로이자리에서 변원식이가 비비을지르며 걱구러지는것밧게는보지못하엿소 그것도이곳에와보니 변원식인것을알엇지 처음에는알지못하엿소 컴컴한곳이니 사람이라는것은알엇지누구인것은알지못하엿소]

[아모리생각하여봐도 당신의 말을미들수업소]

[엇더한말을미들수가 업다는 말이오]

[당신과 차우던사람이 카페를나온지 일분도못되여피살을 당하얏스니 그범인을누구로인증하겟소?]

[그러면 내가 이사람을 살해하엿다는말이오]

[그러케밧게생각할수가 업지 일분사이에 이러난일이니까귀신이와서 죽엿겟나]

형사는 철하가의심업는 진범인이라고생각하엿다

형사는 중대사건이쉬웁게해결이된것을스스로깁버하며 만족한빗이그낫에나타낫다

철하는너무도 긔가막혀서밥이 나가지안엇다

아모리생각하여봐도 혐의를입은것가탓다

사건이 이상하게발생이되엿슴으로 자긔를 변원식을 살해한범인이라고추측을할것은무리라고생각지인엇다

결니기는 단단이걸니엇다

[나는 절대로 죽인일이업소]

[나는절대로 변원식이를살해한일이업스니 헛수고만하지말고 진범인찻기에나 노력하시오]

철하는 별노히겁도내지아니하며 태연하게말하엿다

형사는 그런말을듯기실타는듯이 귀도 기우리지안코 [조사를불너다노코 여러가지로물어본후 철하를바라보앗다

[가부간 엇더케되엿던 경찰서까지갑시다]

[무슨필요로 경찰서에를간단말이요]

철하는 지은죄가업스니 반항을하엿다

[내가무슨죄를짓다고 가자구그리시오]

[죄가잇다고해서 경찰서로가자고 하는것이아니고 이사건에대하야 조사할일이잇서서 그러는것이니까……]

[조사할것이잇스면 이곳에서하구려]

[그래밟을 안들을터인가]

형사는청이 시퍼러케나서철하를흘겨본다

[경찰서로가지안터라도 조사할것이잇스면 현장에서 하는것이 더욱조치안소?]

철하는 조곰도굽하지안코 쌧쌧하게내밀엇다

형사는분긔가 중천에달하엿다

[가자면가야되지 무슨쓸데업는말을 하고잇서]

하고 형사는 철하의팔을잡아써럿다

[만일내가썰넛다면 어대로던지 도망을칠것이지 나종까지웨변원식을 붓삽고잇섯겟소 또나에게는 칼는고사하고 송곳한아도업소]

[도망을쳐도 붓들릴것을알고안햇겟지 철하와 변원식이가카페[따리아]에서 싸우다가변원식이가 카페에서 얼마아니되는곳에서 살해를당하엿다는것은 우리가알수잇겟스니 그뒤를따라나간 철하박게 범인을누구로 인증하겟나 범인만알면 체포하기는 문제가아니니까ㅣ 도망을친다고 못붓들줄아나]

철하는 형사의말의 요령을 잡을수가업섯다 정신이얼떨떨하야 형사의말을 들는듯마는듯 그의입만 처어다보앗던것이엇다

아모것도 알지못하고 그래도 조건을부처서 말하는것이 한편으로 생각하면우수웟나

眼안鏡경印표肝간油유

醫學博士 藤卷良知
醫學博士 洪錫厚
兩先生을爲始하야
多數醫學界大家의權威잇는
推奬報告가잇슴

眼鏡印肝油의主要効能

慢性貧血(만성빈혈)
肺結核(폐결핵)
肋膜炎(늑막염)
神經衰弱(신경쇠약)
小兒發育不全(소아발육부전)
腺病質(선병질)
齒牙形成不全(치아형성부전)
百日咳豫防(백일해예방)
夜盲症(야맹증)
巢卷障害性慢性皮膚病(소권장해성만성피부병)
其他結核性皮膚病(기타결핵성피부병)

費用은一日에단지三錢밧게안드오니以上의病症으로煩惱하는분은하로라도쌜리眼鏡印肝油를服用하야完全한健康美를가추시오

全國各地藥房에서販賣함

大阪市東區道修町三丁目
伊藤千太郎商會

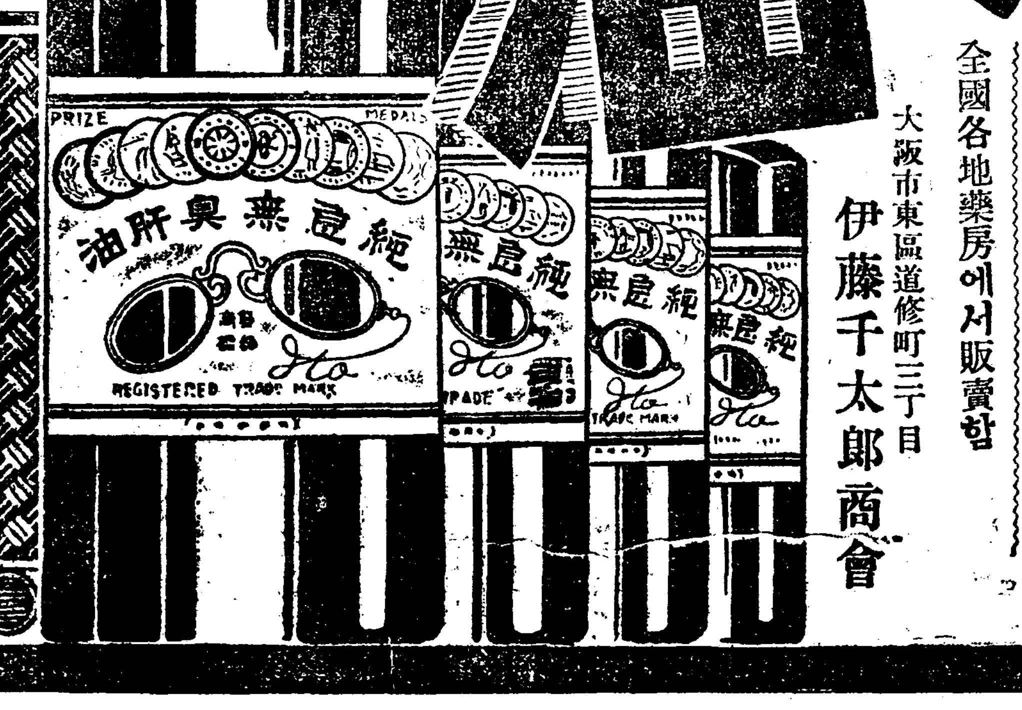

說明書入用의분은申請하면無代進呈함

地方時論

麗水邑會를보고

麗水支局 島民生

全南麗水邑會는 今年度歲入出十九萬一千六百六十八圓의豫算案을 審議키爲하야지난三月二十九日午後一時부터 始作되엇는바 波瀾을거듭하엿슴으로 年度를지나서 四月一日에야겨우그 一幕을 닷게되엇섯다 그러나이邑議가 終幕하기까지는 開會劈頭에 緊急動議案인西町新市場問題로因하야 議員側에서 大衆君의搖頭轉目과 허리를뒤틀고이러나서 冊床을두드리든 失態도업지안엇지만는邑當局者의 餘地업시狼狽되는醜態面은 形言할수업시만하야終始되지이미 날이오래이나一般의鼻實와 아울러新聞紙는갈스록 島 되어잇다 吾人은人民의福利를 增進시킨다는爲政當局者의 反態를促하기爲하야그實例의大槪만을 들추어본다면 議事進行中에 엇지하야負擔은同一함에不拘하고 朝鮮人部落과 農村에는 街燈과道路等諸般施設을 等閑에附함은 그意思가那邊에잇는가 汚物掃除監督費 慰勞金 被服費 視察費等에서 削減하여가지고 道路改修費八百圓을 一千八百圓으로增加하야 鍾山 五川과鳳川新月間道路를 改修하자는金景澤君中峰 李又憲君等의 私利만抱論과主張은 實로人民의意見에合致되는同時에 議員된實任을다하려는 正當性을가진理論인것만큼當局 多數로可決을보앗스나 番外는盲目的으로이는原來提案이 아니엇든故로議會規則違反이며 不法이라는등言辭를弄하야 專制行爲를取하다가議會를 修羅場으로만들은醜態를繼續로 議員은全邑民의意思와 利害를代表한 重且大한任務를 가진것만큼 研究細心과함께 人民本位에反하는問題라면 그修正을徹底히 主張할뿐아니라 當局者로서도이 要求에應하지 안흐면안되리라한다 그러나事實은이와反對로當局者는 自己들의理想과固執을全議員으로하여금 順應케해서議案을 우물수물通過시키기爲하야 議員에게戶別訪問과宴會까지催設하고 諒解를求한것이며 『그럼으로써一日밤宴會를치른후 이에應酬를當하엿슴인지 某某議員은 한番이엇거가서猛烈히主張하든 百十圓의高級書記等人件費 問題는默殺해버렷다』 그리고同豫算案은 可及的一般에게 周知케하야當局의關明한態度를 表示할것임에不拘하고 新聞記者等이 購案을請求하엿스나 經費關係로不備하엿나는口實로 拒絕한후私情으로주는사람은주고 안주는사란은그만두어서 記者는得來된議會席上에까지 問題가되게한것과 終幕을告함에 傍聽席으로부터 金在成君이 西町市民을代表하야市場移轉問題를 質問함에邑長近藤君은 如何한心算인지적어도 三萬市民의半部를代表한人士의說明要求를 聽而不聞하고侮辱的으로 何等의答이업시帽子도버서버린그대로 走字人물무린 沒常識한行動이야말로此乘치안흘수업섯다 그뿐이라 이一光景이잇슨두어시간후 邑當局者는 全體議員을招致하는同時에 緊急秘密會議를開催하엿섯나 同會의內容은邑議가新年度인四月一日에까지 맛치게되어 上部報告上立場이難處함으로新聞記者에게도 諒解를求할터이니 議員諸氏는三十一日에議會가 終幕된狀態로諒解하여달라는 要請이엇섯다한다 議員의말을드른건너 當局者의이러한要請을 承諾은하엿스나實大問題를 얼네둥영通過식히기爲하야 日附을갑작이定하엿든野卑한行動이 可憎하다 고한다 同時에當局者는 秘密會議를맛친후即時 某某新聞記者를市內에서最高料亭인 山海樓로請하여다가 豪奢한宴會를催設하엿드라는것등이다 이ㅣ모든費用은누구의 議中에서나온것인지는吾人의的確히아니어니와 如何間그들의 醜態面는如實히露出되고만것이니 모름즉이當局者는그ㅣ무엇으로써 辨明을할것인가 엇호로바라는것은當局者는虛僞를 假飾하는데幾吸하지말고公正한立場에서 民衆本位의施政을힘쓸지어다

公約無視態度에 市民의憤慨擴大

읍장이공약을한후식언을해

麗水市街地問題續報

【麗水】 전남려수(全南麗水)의삼만시민은신경이극도로날카러워가지고읍(邑)당국의태도를주목하고잇다 이제 그내용을조사하건데 본보에 루차보도된바와가티읍영시가지(邑營市街地)일만구천여평은재작년토지매수당시 도군당국자로부터 시가지공사만 완료되면 그실비로써연고자에게이십년까지의년부상환(年賦償還)으로매각하겟다는것을 루두히성명하엿슴에 불구하고 공사가완료된 오늘날에이르러 읍당국자는 엇더한심산인지공약(公約)을무시함과동시에그 재보상(起債保償)한다는구실로(邑의起債는十八年年賦)납철회사(附鐵會社)나 또는 토지회사(土地會社)를조직하여서전기시가지를 사십만원에 넘기려한다하야 이에분개한시민들은 당국자의괴만정책을타매할뿐아니라일반의여론이 그극에 달하여오든바금번읍의(邑議)석상에서동시가지는 어느때 매각하는가의질문에근등읍장(近藤邑長)는불일간매각하겟다는언명을하엿슴으로 이것을본시민들은 신경이더욱날카러워서그외가티주목을하는것이라한다

本家가그리워 媤家에放火

십칠세소부가본집이그리워

放火罪로檢事局

【兼二浦】 황주군송림면마산리(黃州郡松林面馬山里)옥란걸(玉蘭杰)의며누리김복득(金福得)(17)은동군삼전면(三田面)김덕수(金德洙)가명의딸로태여나 자긔부모에게 금지옥엽가티 길리우다가 녀자로서아니가지못할 시집을 작년가을에왓스나 시집을와노코보니 시부모의희며며 여러가지가 자긔본가집사랑만못한듯 비관하고 시부모에게 본가로가겟다고 여러번탈하엿스나 듯지아니함으로 드듸여한죄를내여 차라리 우리시집에다 불을노흐면 잇슬집이업스니 그때는나를당분간이나마 본가로 보내리라고 생각하고지난달이십륙칠경일간 집안 사람들의눈을피하여 자긔집에 두차례나방화하엿스나 목적을 달치못하엿는데 이소식이 겸이포서에탐지한바되여 이래 취조를밧든바 지난칠일에 일건서류와가티방화죄로평양검사국으로압송하엿다 고한다

漁村振興爲하야 慶南漁組懇談

래십칠일진해에서개최

鎭海漁組의主催

【鎭海】 경남진해어업조합에서는 오는십칠일에 진해읍사무소루상에서 동조합주최로 경남어업조합 련합간담회를 개최케된다는데 발서주최조합 에서는경남각지 어업조합에는 물론이요 경남도를비롯하야 연해각군당국까지 안내장을 발송케되엿다하며 당일간담회의 주요사항은어조(漁組)의 발전과어촌(漁村)의진흥책에대한 의견과 토의가잇슬터이라는때 일반 어민들은 이번회합에대하야 만흔긔대를가지고잇다 한다

公州永明女校 設立者紀念祝賀

【公州】 충남공주영명녀자보통학교(公州永明女子普通學校)에서는 오는십일일 오후두시부터 동교강당에서동교설립자(設立者)인미국인 사애리시(史愛理施)녀사의 륙십일세 축하식(祝賀式)과아울러 선교삼십일주년(宣教三十一年)긔념식을성대히 거행한다는데 동사부인은지금부터 삼십일년전 선교사에피명되야 조선에건너온후 삼십여년동안을 선교사업에 로력하는 남어지 공주영명녀학교(公州女學校=女高同等校)와 동녀자보통학교등을 위시하야 이가튼학교오륙곳을 설립하는등 교육사업에도만흔공헌을남기엇다는바당일축하식에는 충남각처에서 만흔참석자가잇슬것은 물론 주최자측에서는 또한동녀사의 회갑긔념(回甲紀念基金)을모하유효할긔회사업비(事業費)에쓰리라는데 벌서각지에서 수백원이응모되엇다한다

穩城殺人强盜犯 明川에서被逮

각지경찰의활동결과

犯人은穩城으로押送

【羅南】 최근함북온성(咸北穩城)부근에서발생한살인강도(殺人强盜)범은그후종적이묘연하야경관들은 불면불휴로 각지로 수사하든바 지난삼월삼십일일에 명천삼향동 경찰관주재소(明川三鄕洞警察官駐在所)원의손에체포되여수일전온성서(穩城署)로압송하엿다한다

地主紛爭繼續으로 數百小作人彷徨

누구가정말지주인지알수업서

金靜石堂의群山土地

【群山】 신구지주의게쟁과신구사음의 충돌로인하야 새우차흥에 고래등터진다는격으로 이리커라 얼크러진 그작흠산에서여잇는 불상한수백작인만 죽어나는괴하고도 참담한 사건이잇스니 그권쟁의무대는 경성과군산 량법원에 버러지잇고소작인의 난리는옥구군미면(沃溝郡米面) 일대에서버러지게되엿는데 사건의내용은 이러하다권고미면에서 도조(賭租)약칠백석가량밧는 경성에잇는 고김정석당(故金靜石堂)측세상에서무르는서울방과부집]토지가잇서수십년래로 미전김상희(김상필金相熙,金相弼) 형제가 교대하야사음을나려오든바 권과 정석당집의주인이 세상을 떠나게되자그의생건에증여(贈與)를바덧다는방무길(方武吉)과와범적으로상속자가되는방승학(方承鶴)(四)사파가 권고토지를증심으로방금 경성법원에서 계장중에잇고또 방승학며김상필에관한 작년도 추수청구소송이 군산법원에걸리어잇는중이라는데그중에도 일반소작인에게 무한히 고통을주는것은 방무길편의 사음인김상필도소작계약을 새로어밧는중이고 방승학편의 사음인리한설(李漢卨)도 역시소작권을박탈하는일방 소작게약을 새로이체결하는중에 잇서 수지자웅으로 이시비의곡직이 엇더케될것인지 또이사건이 장차엇더케될는지 아지못하고 량편에서여잇는 일백륙십여명의 소작인들이오늘은 이편으로 래일은저편으로 량쪽사음의집을 차저다니며 애걸하는소작인들의 참상은참으로 볼수업는터이라는바 더욱이 방농시기를당하니만큼 문제가일층중대시된다고한다

通川近海에 鯖魚豐獲

【高底】 수년이래 농촌불농과공이어흉(魚凶)으로군내에산재한 이천여어업자들은 아사선상에서방황하고잇든바 지난 이월부터고저근해를중심으로또청어를만히잡어어업자들은일대활긔를띄고잇다한다 그런데 전군적포획고(捕獲高)는 알수 업스나총석리에서만 포획된수량은천여정에달한다고한다

癩患者問題로 一般血液檢査

【麗水】 전남려수(全南麗水)는공중위생상전률(戰慄)할만한되환자(癩患者)의총집중처가되여잇다함은 본보에 이미두차보도한바어니와당시경찰에서는시내에 방황하는자를 축방하는일방은익(隱匿)한자에잇서서도그정확한것을 밝히기위하야 오는십일일오전중으로위선려관음식점(旅館飮食店)등의 위생계에관계되는 영업자를 권부소환하여가지고공의삼각(公醫三角)씨의게혈액(血液)을검사하리라는바 일반은이에대하야 당국의적극적방침을취하기바란다고한다

百年前墓地에 代金을要求하자

륙십로인이그자리에혼도

昏倒된老人呻吟中

【淸安】 분묘에사초차로산수에게인사갓든것이 발단으로 사초는 고사하고 분묘를파가지안으면금백원을 케공하라는데 정신이아득하야 그자리에서 혼도되여수십리를 업혀와 일시는음식까지 전폐하고 병석에서신음하는륙십로인이 잇다는데 그는충북괴산군 청안면운곡리(槐山郡淸安面雲谷里) 에사는고일동(高日東)(六一)이라는로인으로그아들번복(勉福)(三六)을시키어지난삼월 하순경에 자긔조부산소의소재지인 도안면 로암리(道安面老岩里)에가서산주되는한중대(韓鍾大)를방문하고우금번한에에서거서 항상남의집 머슴사리를단이다가산수에게미안하게되엿다는말에 사초승닥을 하야지난삼월에 인부들과 도구를갓추어가지고 갓든바 잔띄와는벌써논묘를 파가지안흘러이면 돈백원을내라하야 면녹은 부득이당일에쓰라고 가지고갓든 사원금예을위선 지불하고 사초도못하고그일로인하야혼도된자긔부친일동씨를업고돌아왓다한다

二百餘作人代表 東拓出張所에陳情

◇…잔인무도한『사음』을갈어라

榮山浦東拓作人哀願

【榮山浦】 지난오일전남영산포동척출장소(全南榮山浦東拓出張所)에는 십여인의소작인대표가 쇄도하야 탄원서를제출하고 이때여명의 소작인의생명을구하여주라면 잔인무도한 사음(舍音)을가러주시오하며애원한사실이잇다 이제자세한 사유를소개하면 전남라주군산포면(全南羅州郡山浦面)방면에 동양척식회사토지가 만히잇슴으로 전남라주군산포면동수리 (全南羅州郡山浦面東樹里)에 거주하는김성오(金成伍)라는사람으로사음을정하엿다한다 전긔사음 김성오는 이것을 긔화로모든소작인에게 봉물(封物)등속을 밧고임의로 소작권(小作權)을 박탈하는것이 상습이되여서 모든소작인들은 봉물을 납상하여야만소작을 여전히한다한다 그리고소작인을 일흔식하고도 한푼의임금을 주지아니하며 만일 불응아니하여주는 소작인은 소작권을 박탈하여바린다한다 이것을분개한 소작인들은 십여인의소작인대표를 선정하야 동척영산포출장소에보내여 전긔 김성오사음을 가라달라고 탄원한것이라한다 소작인대표조박과조(朴寳祚)라는대표의말을드르면참억울합니다 만일영산포출장소에서 듯지아니하면 소작인전부가 직접목포지점(木浦支店)으로가서 긔어코 해결을짓겟습니다한다

木浦市內에 强盜가頻頻

시민은불안에싸혀잇고

警察은血眼探查中

【木浦】 요사이목포시내에는강도절도가 빈빈히출몰하야 인민의인심은극히 불안한 중이라는데 긔보한 시내북교동(市内北橋洞) 박경월이의방에침입하엿든범인들을 아직도 체포치못한목포경찰서에서는범인체포에긴장된이때에 지난륙일밤 열두시경시내와 접근한 유달산절에강도가또침입하야주지(主持)의의양모(養母)에게 절에잇는 금품과 현금을내라고하엿스나 절에는그런금품이나현금이업다고거절함으로 강도두사람은 주지의양모류태생(柳台生)([illegible])녀승을힘것구타하야 혼도케한후 금반지한개와 의류(衣類)등을 다수히강탈하야가지고종적을숨기여바렷다는데 이급보를 들은동경찰서에서는전긔박경월이의집에들엇든 강도나 아닌가하야손사법주임(孫司法主任)의지휘하에땀을흘리며경계와범인탐사에대활동중이라고한다

故權一宣君 葬禮盛大擧行

수백동지가모여

고동지권일선군(故同志權一宣君)의추도식은사월이일에거행하엿거니와 그의익일 사월삼일오전 열시에는 팔리현해탄을건너온 그의유골(遺骨)을 수백명동지들의손으로련합장(聯合葬)으로 성대히거행하엿는바 운집한관중은 무려천여명에 달하엿스며 비장(悲壯)한 고별사(告別辭)는관중들의눈물을흘리게하엿고 동지들의 오인난 고별가의소리는듯는사람으로하여곰난장의 애처러움을 금치못하게하엿다고한다 그리고 오후네시에이르러 비분에싸인 영결사(永訣辭)와 이도에넘치는영결가와함께 비장한가운데 장의는마치엿스며 동지들의망곡성은 듯는사람마다 가삼을 쓰라리게하엿다고한다

男便의行方몰나 投江自殺한女子

주야로남편오기만고대하다가

◇…咸南高原의哀話

【高原】 지난사일밤열시경함남고원군수동면미둔리 (咸南高原郡水洞面彌屯里)에사는 김설매(金雪梅)(三二)라는녀자는삼십일세의 몸을월거로 비참하게도미둔리 뒷강에몸을던저죽어버리엇나는데 그자세한 사실을드러보면 그는지금으로부터 칠년전에엇지할수업는생활난으로화류계에 몸을던지여오든바 천신만고로 겨우몸은 자유로운세상에나오게되여손명선(孫明善)(四三)이라는남자와 부부가된후 고락을함께하여왓스나그남편명선은지난삼월에 생치방면으로 간다하고 떠난후에는 영영소식이돈절함으로 권귀설매는 밤낫눈물로평생을자탄하며그날그날를보내다가 압흐로 생활난은닥처오고 한번간남편의 소식는끈엽업슴으로 참다못하여 넘쳐오르는비분을 가삼에안고 금년닐곱살된양녀(養女)천복녀(千福女)만을남겨두고 무참하게도 그와가티 강물에다가 최후를마치게된것이라고한다

荷牛車에 八歲少女轢傷

【會寧】 회령읍오산동북선정미소주인 리명화씨의장녀 리봉금(會寧邑鑑山洞 北鮮精米所主人李明化氏長女李鳳琴)(八)은지난사일 오전십일시에 시내대정통조정옥음식점(市內大正通曹景玉飮食店)압헤서 동모와노든중 맛침지나가는 짐우차(荷牛車)에오른편다리를 다치어실하엿든바부모는즉시로도립의원에 입원시키어 응급치료를밧앗스나 이주일이상의 치료를요하리라한다 일긔는점점 따듯하을러라 어린이의 외출이 자즌이때 가정에서는 더욱주의하기를바란다한다

本報讀者爲해 割引券을發行

【通川】 강원도통천읍백매사진관(白梅寫眞館)에서는금번동관창립일주년을자축하는의미하에 본보독자에한하야 대할인을단행한다는바 일반독자는 금번의긔회를리용함이조흘뜻하다한다

楚山公普生 成績優良

【楚山】 평북초산공보교(平北楚山公普校)제십구회인 금춘졸업생중 상급학교지망생(上級學校志望生)십일명중 아레와가티 지망학교에 각각입학시험에합격되얏다는데 평균으로보면입학생십배이상의지망생으로도상급교취학이 대곤난을밧는중 동교지망생은 백파센트도 십일명지망생전부가 입학시험에 합격되얏슴으로 학무형일동은 물론일반은 담임선생김락호씨(金洛浩)와일기촌(壹岐村)량선생의로독 작년동긔휴학당시열심성의로특면교수한것을칭송한다고한다

平壤師範朴奉植 新昌校張文熙 徒師範 義州農校崔永來 新高普金鳳勳 康宗健 成貞基 高哲煥. 新三務校高明煥 林鎭甲 吳承俊等十一名

國有山不可侵으로 數千住民生途漠然

락엽긁는긔구를종파쇄

◇筏橋具山監의暴行

【筏橋】 전남도유림(全南道有林) 인순천군락안면(順天郡樂安面)과보성군별교면(寶城郡筏橋面) 사이에개재한제석산(帝釋山)하에거주민이천여호는종래로 그산시초(柴草)로써 런담에비료도하며연료(燃料)도하여 수천주민의생활상 중대한도음이되엿던바 만근에일르러삼림보호령(森林保護令)과국유산불가침(國有山不可侵)의규정이실시됨에딸아 산하주민의 생활상 막대한 타격은구볼녕언이엿다 그러나 그산감시자가락엽을남새취거만은 허락하엿던바 구모(具某)가산감(山監)된후로는떠러진 솔닙까지 금하게되엿다생활상가장필요한연료에일부보조품이며 또는 떠러진솔입을글거다가 팔아서생명을 이어가는수천주민은 하는수업시 산감의눈을 피하여가면서 솔닙을글거가는바 불인정부도덕한 구씨는불상한잔민의『지게』와『갈키』등을 닥치는대로 부스기시작하여금춘이후로 이백여개를 부시엇다 하로십전내외의 버리를하려다가 륙칠십전엇치의 도구(道具)을파손당한 그들은 다시생명을이어가며 연료를 구할수업서발못할참상에당하엿슴으로뵈반는구산감의 넘어횡포한 행동을타매한다더라

茂朱大火

四戶一棟全燒

【茂朱】 지난칠일오후여덟시사십오분경 무주군무주면 읍포리이구(茂朱郡茂朱面邑浦里二區)정학중(鄭學仲)집에서 발화하야사호십일동(四戶十一棟)을전소하엿다는바 이급보를 접한무주소방조에서는 응접자동차네대와 화물자동차두대에 분승하고 급행하여 소화에진력하야밤열시오십분에 겨우 진화하엿다는바 손해는 약일천원가량이라하며 원인은 방금조사중이라한다

溫陽溫泉에 種痘施行

【牙山】 별항보도와가티부근각리에 천연두가크게 만연이되여형세가 자못험악함으로 당지경찰서에서는 전시민 남녀노소할것업시 일제히 종두를시행코저 지난일일부터 시작을 하엿다는데 종두의자원자로 경찰서는자못분주하다고한다

麗水邑當局 態度野卑

비밀회의개최

【麗水】 지난일일오후오시경전남려수읍(全南麗水邑)사무소회의실에서는 읍당국자부터 읍의원(邑議員)전부를조치하여가지고 긴급비밀회의를 개최하엿다는데 읍당국자는 내용설명비밀에붓치나 모처로 탐문한바에의하면 금년도예산안에 대한읍의회법규상 권년도를 경과치말라는것이 규정되어잇슴에 불구하고 읍당국자들은 시일을끌작이정하여서 회의를 일사천리로진행케하야 야릇한의로 삼월이십구일오후 한시부터 시작한것이엇스나 예정계획은 수포로되고 의회는파란을 거듭하야신년도인사월일일에까지밀녀오게되엇슴으로 상부에보고 할때는삼십일일에 맛출낫치엇다고 할것이며 신문기자에게도 양해를구할터이니 의원여러분는 읍당국자의 난처한입장을 위하야량해하여달라는 요구가 잇섯다는바일반은 읍당국자의 추태에대하야 타매하을마지 안는다한다 이에대하야모의원은 읍의회의힘을그와가티급하게정한것은엇더케하든지우물주물넘기자는야비한계획이외다 우리의원들은그것을문제삼지아니하고 말엇스나 그들의야비한태도에는 통분함을 말지안습니다 운운

庫底港에 一夜兩處窃盜

【庫底】 강원도고저항내에는매일가티 도적이 횡행하여일반은 공포중에잇다함은 보도한바와가티 지난이일밤 하고저리적우정미소(赤羽精米所)창고를파괴하고 도적이드러와 벼몃섬을절취해갓다는바 동야에 고저공립보통학교(庫底公普)에도적이와가든 도적이침입하야 물품약간을가저갓다고한다 그런데 지난오늘밤 남들이 고요이잠드를틈타서 하고저리 고전주점(高田酒店)에도도적이침입하야 금칠원을 절취해가지고 도주하엿다는데 이급보를접한 소관고저주재소에서는 범인을 체포코저혈안활동중이라한다

庭球怨嫌으로 郡廳員을毆打

【楚山】 초산 군청원 김기수(楚山郡廳雇員技手)외두명은지난십칠일공무로위원군(渭原郡)에출장하엿든바 위원군청원 초너로김기수외 두명는 동읍내모료정(某料亭)에서담화를낫치고주인으로 도라오려할지음에 위원읍내○○청년 팔十명에게 습격을당하야 삼인일행중 김기수는중상을당하고 그의일에 초산으로도라와 도립의원에서 입원치료중이엇는데 원인는 작년정구대회(庭球大會)시에위원군대초산군(渭原郡對楚山郡)사이에볼상사가 생기인것이 도화선이되야그사이에 초산인사로서 위원지방에서 봉변을당한 사실이삼사차례이엿는바 초산군수 계순군(楚山郡守桂浩君)씨의주선으로지난사일에 위원면장 송치원(宋致遠)씨유지리흥태 (李興泰)림인영(林仁永)삼씨는진사위원(陳謝委員)으로파견되야동일오정에 초산면 사무소농첩실에초산유지 다수와 합석하야의사를 상교한후 금후로는쌍방에서주의하야 이가튼 불상사가업도록하자는서쌍방의 선언으로문케는원만히해결되얏다한다

固城公普卒業式

【固城】 고성공립보통학교에서는제이십일회 졸업식을 지난이십일 오전구시부터 동교강당에서거행 하엿는데 금번도의졸업수는 남자구십삼명 녀자십삼명이라하야 신업명으로서 상급학교입학지원자는 남녀합 십사명이라하며 자칠십사명에 대한각각 상장수여식이잇섯다한다

地方人事

▲李慶善氏(鎭南浦碑石里監理敎會牧師)新任人事次로去九日本報鎭南浦支局來訪

▲原田美篤氏(釜山公立女子高等普通學校長)新任人事次本報釜山支局來訪

▲吳九賢氏(渭原郡和昌公立普通學校校長)退職人事次去五日本社渭原支局來訪

▲李京植氏(渭原面長)新任人事次同上

▲林添貞氏(鎭南浦外七里敎會牧師)新任人事次去五日本報鎭南浦支局來訪

▲曹南煥氏(熊川公普校訓導)此仁公普校로榮轉人事次去六日本報熊川支局來訪

▲張喆煥氏(沃川朝鮮日報支局長)去七日永同自宅에서遭內艱

▲李松奎氏(衡平社總本部委員)地方巡廻次로지난六日에淸安에왓다가其翌日에淸州로出發

◇訂正 去三月十一日附本報第四千二十七號第三面에揭載된『三千浦爭議事件 再審서無罪判決 공연히개월감옥사리는苛酷한爾農監의所爲』란題目下의記事는事實과相違되엇기玆以訂正하나이다

動亂의渦中에 間島의하로밤 (二)

尹一松

前記老人의悽慘한 이야기를듯는동안汽車는於焉間 龍井村에 到着하엿다 이곳에서下車하니 때는午後一時三十分! 나는다시馬車에몸을실고 市街로向하엿다 春來不似春의感이업지안흔北國의氣候도그럿치만間島의首府란이곳市街는 몸서도쓸쓸하여보인다 그리고종종거름을치며 往來하는사람들이모다이상한雰圍氣에 싸이여잇다 그길로바로本報支局을 訪問하엿스나 支局責任者張洲一氏는마츰집에업고 氏의夫人이나를마저주며 이곳情況에對하야는입만버리고 말못을맷지못한다 이만하면 더뭇지안어도이곳의危急이엇더하다는것을 넉넉히짐작할수잇다 行李를龍信旅館에풀고約한시간쯤 쉬인後鐵道城가튼日本領事館과 空寂한南은中國各公司 그리고中央地帶를占領한日本人市街 뒤人정을보는中國人市街 간곳마다닷장만보는朝鮮人市街等을 一一히視察하고 各新聞關係者及團體要人들을맛나이곳狀況을자세히듯고 內 地의情勢를그들에게들여주엇다

×

이리하는동안어둠의장막은벌서大地를덥허놋다夕飯을맛치고支局張洲一氏를따려 夜市구경을나갓스나 平穩한時節에는이열두시까지開店하고잇다는 이곳店舖는 아홉시도채못되야모다 門을굿게닷지엇고 通行하는사람조차별로히업섯다 沈黙에잠긴 어둠컴컴한거리는맛치戒嚴令이나 發布된듯한感이업지안타 나는더단일勇氣가나지안어 卽時旅館으로도라온즉旅館主人은 불을끄고일즉자기를勸告한다 나는그의말에順應하야卽時불을끄고 자리에누엇다 그러나 近者 神經衰弱症으로잠을잘자지못하는나로서는더욱, 마음이興奮된터이라 잠이容易히오지안엇나 ×

골목바갓큰길에는急이달이는발굽소리가 웬새업시요란이나고이럴때마다 아래위人部落에서짓는소리가 寞寂한밤 空氣를뒤흔어논는다 별안간란각가커들어오는것갓다 더욱이『共産黨이오늘밤에 襲擊을하느니敗殘兵이 내일밤에 襲擊을하느니』하는流言飛語를 俺聞한나로서는 가벼운恐怖를 늣기지안흘수업섯다 이불을쓰고눈을감으니 나의머리에는 이곳에와서보고들은것이 幻影가티지나간다 어케거텬會寧驛通過南行汽車로 八名의正服巡査와四名의私服警官에게護送되야鍾鎖를차고 朝鮮으로移送되든 이곳共黨員二十一名의 모양이낫타난다 여러달獄苦에 부닷기여누럿케들뜨고 하얏케세인그들의얼골! 剃刀날을 못본머리털이귀밋까지 나려덥혓고沈滯을곳해입은 襤褸한衣服은何人국이케케로안켯다

×

오래간만에 밧갓사람을對하게되는前記犯人들은 이만흔乘客中에서 自己네의親知를차저내랴는듯이 때때로蒼白한얼골을들어左右로 두리번거린다그럴때마다 한눈과지말라는高賊이나고 그들은다시자라의목아지모양으로 一時에움치러진다 그들압헤 將次엇더한運命이기다리고잇는지 豫測키어려운그들의 ××한모양이 나의머리속을헷갈어지럽게한다음 이곳領舘地下室에方今收容되어잇는四百餘名의被疑者가 또다시낫타난다 憂鬱에초소하고 病苦에呻吟하며 또는××한×問에××하는그들의모양이 髣髴히떠올은나 ×

그리고는 某××로××되엿때 十·歲少年이 深夜後園에서××에게××를當하엿스나 ×를빗마젓는關係로 某病院까지기여나터와서 『내가이럿케××되여달라』는말을낫치고 숨이은어지더란이야기를聽視하게되니그때그少年이 지금이자리에달려들어 나를붓들고哀號하는듯소름이쭉끼친다 나는그만소스라처눈을텃스나 방안은여전이깜깜하고 문밧게개짓는소리는조금도쉬지안는다 밝은째판을흘슬고 불어오는바람이 大地는뒤흔들때마다 굿게닷는들창문이 요란스럽게 덜커덕거린다 나는이모는소리 가듯기시러 다시눈을감엇다 그러나나의머리속은더한층 복잡하여지며 생각은아레우로 헤매이기시작한다(繼續)

第三回全平壤市民大運動會

日時 四月三十日(土曜日)
場所 箕林里公設運動場
主催 平壤各組合聯合會
後援 朝鮮日報社平壤支局
(詳細繼續發表)

滿洲視察團募集

日時 五月十日裡里驛出發(但時間은追後로) 往復八日間
申請 四月末日까지朝鮮日報群山支局으로
參加金 六十圓(往復旅費及食費全部但參加金中拾五圓은申請同時先拂하고殘額은四月末日까지納入할일)
視察地 京城、平壤、新義州、安東縣、奉天、撫順、長春、吉林
後援 各團體領事館에서特別指導案內가有함
主催 朝鮮日報群山支局
後援 平壤、新義州、安東縣、奉天、撫順、長春、吉林、各朝鮮日報支局

全朝鮮名唱大會

日時 四月廿日廿一日廿二日三日間(午後七時부터)
場所 市內 團成社
會費 階上一圓階下七十錢(本報讀者各等割引)
出演 京城、漢城、朝鮮、漢南、大邱、群山、元山、仁川、平壤、海州、鎭南浦各券番妓生百餘名
助演 李東伯、金昌煥、白占奉其他全鮮名唱等多數
主催 藝讚會
後援 朝鮮日報京東支局

全長城少年蹴球大會

時日 四月十七日午前九時
場所 長城구란드
申請場所 長城蹴球團
資格 身長五尺三寸以內
主催 長城蹴球團
後援 朝鮮日報長城支局

어떠케살것이냐 이들飢饉民은?

德源郡一帶에만 饑饉民二萬餘名
안서저죽기만기다리다못하야 二千名은이미流離

【德源】 함남덕원군(咸南德源郡)일대에는작년의대흉작으로농작물이전멸상태에빠저이지방의재화는비상이혹심하엿다 더욱이동군내에서도 우수한산간벽지인풍상풍하량면(豐上豐下兩面)은주민의대부분이화전(火田)을경영하는터이며작년의농작피해가 주로산간부엿든만큼 그들의생활이란 엇더타 형용할수업는참상일것은상상만해도 기막힌다 원래화전민의생활은재해안인해에도감자옥식이주식물이며 춘궁기가오면 초근목피로연명하는극참한생활인데더구나희유의재앙을만난요시음의 그들은갈근(葛根)도구할수업서구어최후의날만기다리고잇다한다 이제 군당국의재해조사에의하면작년농작물피해리재민이삼천여호에일만팔백여명이라는데그들삼천여호는생사의기로에서방황중이며일반의구제만기다리고잇다고한다

公州郡一帶에도 多數飢饉民流離

【公州】 불납리한경제조직(經濟組織)의파탄으로인한조선농촌(農村)의파멸상(破滅相)은나날이심각화되어지금은가장급격한 문제중의 하나로되야잇거니와 방금더욱기근춘궁(窮春)을 당하야이들의공황은말할수업시참담하게되야 기아(飢餓)선상에서부르짓는비명(悲鳴)은 그극에달하야잇다 충남공주군계룡면(公州郡鷄龍面)일대를위시하야 목동(木洞)정안의당(儀堂)면농사의 전군적으로수천호가참담한현상에싸혀잇는형편인데 몃해계속한천재(天災)와농작물(農作物)의수확이 감수되엇슴에불구하고악의악지주(惡地主)등의무리한 소작조건(小作條件)과청화강혼 채귀(債鬼)등의발호로말미암아농작물은거의다들때앗기어버리고 벌서작추(昨秋)부터로구할거리가업서 초근목피(草根木皮)로써연명하다못하야몃칠굶어부황하지난사람이허다할뿐아니라남부녀대(男負女戴)하고류리개걸의길노나스는사람이속출하는형편인네주린창자를부둥켜안고가두에누어밤을보내는비명은참담하야드볼수조차업는형편이라한다

七割은飢饉民 郡民六萬六千中
바다에나가해초로연명 全南康津郡의慘狀

【康津】 영은반도강산에는양춘가절이나날이가아(餓餓)의구렁으로몰려드는우리조선농민생활의파멸은 인제절정에 달하엿나 삼천리강산 류리 아사등사에피는눈물 흘리며 몸부림치고아오우성치는 무리가 쏘다저나오니참으로 공포비아를 늣기지아니할수업나 이제전남강진 농민의생활상태를 조사하건대 강진전군호수 일만사천호에 인구육만육천구백 일십육인의 칠할인구천삼백호에 사만륙천 팔백구십삼인은 현재씨나락(種子)까지 전부다먹어버리고그일부에잇서서는 초근으로 그날그날을살어나온다하며 그외는 걸식군이되여사방으로 류리하는중 대부분은해변에가서 해초(海草)를뜨더먹고지낸다고한다

奉天基靑主催 女子夜學開設

【奉天】 봉천서탑(西塔)에잇는 동경조선기독교청년회(東省朝鮮基督教靑年會)에서는 지난겨울 영어야학을개최하고 조흔성적을만히어든바이제다시동회교양부(敎養部)의사업으로녀자야학반을 설치하고 지난칠일 하오칠시 서탑유치원내에서 개학식을 거행하엿는바 입학자가벌서 [?]명을 초과하는 성황을 보엇다 과목은 한글 한문 산술 창가 생리위생등이며 강사는 김종희(金宗熙)김신근(金信根)김제술(金濟述)박원양(朴元陽)씨라는데 뜻잇는이는 만히래학하기바란다한다

水、地稅納入하고 먹을것업서流離

【淳昌】 전북순창군류등면(淳昌郡柳等面)은생활의길이막연하야인연깁흔향토를등지고남부녀대로류리하여가는자가속출한다는바동면사무소의정확한통계에의하면 오십오호가떠나갓다한다 동군적성면(同郡赤城面)은총호수가팔백팔십호에 불과한 극히적은면으로인구에비교하야 경지면적이부족한데다가 수리조합(水組)몽리구역으로일백사오십정보가 편입되어 작년가티지출이업는흉년임에도불구하고 가혹한조합비와 지독한소작료로모조리밧치고버리더는 류리자가사십호에달한다는데 뒤를니여속출하다가동면에 사방공사(沙防工事)가착수된다는날을듯고남어잇는기근민들은 계획하든 류리의길을중지하고동공사에 일도의희망을품고 남어잇는중이라한다

慘憺한飢饉民 救濟를發起
원산각단체대표가모이어 大元俱樂部發起

【元山】 덕원군풍상풍하량면(德源郡豐上下兩面)에서는천재(天災)를 거듭하야 기근민이날마다 수틀녀하여간다 그들은주린창자를 그러쥐고 애무진운명을 저주하면서 눈아래 갈근이나 캐어며 생명을니어갈다고 사방으로 헤매이고잇스나 그력조차 일어버리고 가ㅣㄴ한숨과 애달픈눈물을 흘리고 누어서죽엄을 기다리는 농민들이만타한다 더욱이 천진란만한 어린이들의주림의울음소리는 더욱처참하다한다 이참상을들은대원구락부(大元俱樂部)에서는국부적으로나마 이참담한궁민들을 구하기위하야 지난팔일 오후팔시에동구락부회관에 각단체 대표자들이 모이어 동구락부회장김상익씨의사회로 구제안을 토의하고 각긔단체와 협의하야 도라오는 십일오후삼시에 협의단체대표들이 다시모이어 구체적구제책을 토의결정 하리라는데 일반시민은 만흔동정이잇기를바란다한다

客主組合 魚商組合 米穀商組合 古物商組合 獸肉商組合 京城醫師會 市民協會 朝鮮 東亞 中外 每申 各支局 元山每日

세지어救乞하는 飢饉民逼滿
괴근민으로길이막히고 村民은살수업다아우성

【長津】 해마다봉남춘성은철박하여오는데 어데를 물론하고괴근민(饑饉民)의아우성소래가놉하간다 함남장진(咸南長津)일대에는 새해를마즈면서부터 평남맹산양덕영원(平南孟山陽德寧遠)방면으로 들어오는그들의참상(慘狀)을본다면 매일 수백명식길가에서 처처이 밤놓하야 행방을찻지못하고 오고 간다는데 수중에일푼업는 그들은촌촌이들어가며먹을것이 업나고 구걸한다 그러나 괴근민이 넘우도만타고아우성진동가에서는 견딜수업다고하며 문을닫고나서면 길가에는 유리민의비참한것뿐이라한다

缺損處分 授業料二千圓
康津郡에서

【康津】 괴보된전남강진군내 구개소공립보통학교(全南康津郡內九個所公立普通學校)에 대한수업료체납액이사천팔백여원의만흔액에 달하야 군당국에서는이것의 징수에대하야 여러한방책을 취할가하고 고려하던중 지난이월일부에삼십체납자에게 체납처분을 단행하엿섯고 삼백여체납자들은 밧을수업는것이 판명되어 지난삼월말일에 결손처분을 단행하엿다는데 그체납액은이천원이라하며 나머지체납자들에게는 독촉장을 발부하야 현재징수중에잇다한다

春庫倒壞로 婦女三名死傷
별안간짐이문어저서 一名即死二名重傷

【寧邊】 지난칠일하오삼시에평북녕변군녕변면서부동 김씨의 집마당간이 돌연이문어저서 녀자삼인이 일시에 치여서 일명은 비참하게도현장에서 즉사하고 이명은중상을당하야 목불인견의 비극을연출하엿는데 즉사한녀자는 동군녕변면에 거주하는김상현의처강씨(金光鉉·姜麟氏)(三八)로생활이 빈곤하야동군읍내김동조씨집에서 고용사리를하고잇섯고 중상한부인은 박아간수씨와 며누리 오씨(吳氏)라는데 방금의사의 치료를 밧는중이라한다

求職二百五十 就職五十九人

【咸興】 최근의흉년에도나날이 산업예비군이늘어가는중이지난삼월중 함흥부직업소개소의 취직을보면 구직자이백사십칠명에 취직자오십구명이라는바 대부분이보통학교졸업생들이라하며 그밧게날삭 로동에일볼 부진사람은육천일백이십인이더한다

麟蹄達山嶺에 强盜出現

【楊口】 강원도양구군해안면(江原道楊口郡亥安面)과린제군서화면(麟蹄郡瑞和面)간의 사이에는 해발이천척이상의 태산준령이잇서 우마차가다니지도 불통되고겨우인마만통행하는터인바 최근봉인된산령(達山嶺、金剛山支脈)에서 지난칠일성에강도가 돌현하야 행인의소지한 금품을 강탈도주하엿다는풍설이잇서양구경찰서에서도 좌등부장(佐藤部長)과 최봉식(崔鳳植)형사가 유원네로 씸허달산령(達山嶺)을향하야 급거이출장을 하엿다한다

李子榮部下 大東溝襲擊

【安東縣】 지난칠일모처소식에의하면 리자영(李子榮)부하삼백여명은 동일오후한시 제삼구(第三區)에 집합하야 대동구(大東溝)일본파출소와 습격을준비중이라한다

京藥專入學者

尹達榮 朱寧玫 李鍾煥 金寬容 林迪相 金光勳 劉東夏 金鍚鎬 金英鎬 趙宗行 林昌洙 尹重榮 黃翰楷 盧錫衍 趙誠虎 劉鍾雄 金熙昇 金在煥 洪爵燾 閔丙舜 張尙浩 林一良 李永泰 林成玉 李勝九 白云煥 曹永煥 李灑根 張益珍 金一權 金虎注 李義宙 吳瀾煥 洪肯憙 梁田煥 劉山興

天氣豫報
흐리고비올듯

高氣壓은東으로移動하야日本海及日本中部로擴大되고滿洲朝鮮方面은氣壓의配置가不安定하게되엿다全朝鮮은大槪흐리고氣溫은昨朝보다二度內外高하엿다明日은天氣가좃치못하다

昨日 最高 十五度 / 氣溫 最低 零下〇度四 / 今日正午 十度二

土塊崩落으로 工夫一名壓死
价川中西面서

【价川】 지난사일오후한시에 개천군중서면 룡흥리(价川郡中西面龍興里)만포선철도공사구내(滿浦線鐵道工事構內)서촌공장(西村工場)에서공부수십명이 채토공사(採土工事)를하고잇던바언덕의 토괴가 붕락되여 공부중 중남면장계리(中南面長溪里)한승봉(韓承鳳)이가무참이압사(壓死)되엿다한다 그는생계곤란으로 고향인평북정주(平北定州)로부터 그곳까지 와서하로에 사오십전이란로금을 엇기위하야 그러케위험한 공사를 하다가비참한 죽엄을 당한것이라는바 유족들의애통하는 정경은 목불인견이라한다

基地代高價로 長項市街不振
京鐵所有基地代高價로 市街發展을阻害

【群山】 충남장항(長項)은신흥도시로서 충남도당국과 장남철도당국에서 적극적으로 장항발전책을 수립하고 잇는터이요 첫재지리적 지위와기타 교통의 편리등으로 인하야장항의 전도가매우유망할것은 누구나 짐작하는터임으로 각처에서 모혀드는상공업자가 매일날시 하는터이나 현재장항은 긔지대(基地代)가엄청이 빗사서 집을지을수가업슴으로 아즉도 호수가불과백여호에 지나지안는 중이라 그중에도 조선사람에게는 고가를준다하여도 긔지를 매도하지안음으로 일반의 원성이자못놉흔중이라는데 그토지는모도경남철도회사 소유로서 장항발전을적극적 계획하는 반면에 긔지에대하야폭리를취하랴는것이라고비란이만타고한다

◇全朝鮮庭球選手權大會의四選士◇ 【左로부터 朴鎔 許源朋 曹敬煥 鄭隆鎬】

21對7의得點으로 名古屋高女優勝
朝鮮選拔對抗競技에

朝鮮體育協會主催 朝鮮과日本(名古屋高女)女子選手對抗陸上競技大會는 十日午後一時부터 京城運動場에서開催한바 夜來에降雨는긋치여 西風이稍冷하얏스나[컨듸순]이良好한中에서 市內各女學校選拔百餘名의코러스應援合唱과아울러 兩方娘子軍의莊嚴한入場式과 林學務局長의開會辭가잇슨後 競技는百米對抗競走로써開幕하얏다

當日은 名古屋高女選手陣의陣容이엇도록對抗과『오픈』競技全部十種目에서七種目에出場하야 走巾跳에五米六〇·七의新記錄과 二百米에二十六秒二의 日本新記錄을作하야 昨年度日本『베스트·텐』의 第一位記錄二十七秒를 突破하얏슴에 鑑하야 朝鮮側唯一의 重望을 밧든安金女選手과姜福信選手은 百米와 二百米에서 모다 決勝線에達하기前에轉倒되는 醜態를 演出하얏다

그러한中에도 오픈競技投砲丸에 平女高全錦寶選手이八米一〇의記錄을出하얏슴과四百米오픈繼走에 平壤女高普팀이 第一第二兩高女와 聯合하야 一着을 차지한것으로自慰할수박게업다

그리하야總得點二十一對七의記錄으로名古屋高女軍大勝하다

對抗競技

百米 1渡邊스미子(名高女) 13秒5 2平野히가子(名高女) 3木村幸子(名高女)

二百米 1渡邊스미子(名高女)26秒2(日本新記錄) 2前田喜美江(名高女) 3楫原英子(二高女)

三段跳 1渡邊스미子(名高女)10米51 2川畑俊子(一高女) 3內田喜代子(一高女)

四百米繼走 1名古屋高女팀(平野히가子 木村幸子 前田喜美江 渡邊스미子)52秒8 2朝鮮팀(川畑俊子 大利清香 楫原英子 吉英鎔)

走巾跳 1渡邊스미子(名高女)5米60·7(日本新記錄) 2楫原英子(二高女)4米66 3平野히가子(名高女)4米60·8

오픈競技

投砲丸 1全錦寶(平女高)8米10 2前田喜美江(名高女)7米95 3渡邊스미子7米74

投圓盤 1埴原直子(名高女)14米95 2高橋鈴子(名高女)13米83

走高跳 1埴原直子(名高女)1米35 2渡邊스미子(名高女)1米30 3前田喜美子(名高女)1米30

四百米繼走 1平壤女高普팀(姜福信 康龍愛 全錦寶 吉英鎔)58秒8 2第二高女팀(松本 津島 富田 大利)3第一高女팀(栗本 渡邊 下田 內田)

八〇米障碍 1前田喜美江(名高女)14秒4 2埴原直子(名高女)

競技後朝鮮호텔서 選手와役員茶話會

同大會는 上記한成績으로午後四時에終了後 바로朝鮮호텔에서 兩方選手와大會役員과 新聞記者團의聯合茶話會가잇서서 林學務局長의司辭와名古屋高女渡邊選手의答辭가잇슨後 記念撮影으로閉會하얏는데 名古屋高女軍은 十日午後十時半京城驛發列車로 歸國의途에登하얏다

29對21의記錄으로 平壤崇專軍快勝
早大와籠球試合에

【平壤】 當來의強豪早大와平壤崇專對抗籠球戰은九日午後十時五分부터 (主)朴元圭(副)金基漢兩氏審判下에開始하야崇專팀은一分에C金[롱숏트]를成功하야連續野投로써6—0으로리―드하다가 五分에早大R[?]의長[롱숏트]로 追擊戰을演하다가 前半戰은13—6으로崇專[리―드]한채로

後半戰에들어가 崇專亦是優勢로一分에 LG京直下[숏트]와 C金成率의長投로4—0이되얏슴에早大逆襲하야 4—2로 一進一退하다가 崇專C金[롱숏트]로 連續으로8—2의差로斷然優勢로 追擊하야 早大는野投와自由投로8—5가된後 必死의 勢로追擊하야 後半에는 一[되울]을 [리―드]하엿지마는結局 二十九對二十一의記錄으로 崇專大勝하얏다

崇專		早大
金永吉	RF	張·上野
朴泳龍	LF	坂岡·白內
金聖率	C	李·大長·澤山
劉濠覺·朴道瑞	RG	牧石
李[?]	LF	

早大籠球團
昨夜京城通過歸國

京城과平壤에서 九戰六勝三敗의成績을收拾한早大籠球團은昨十日午後九時五分京城驛通過南行列車로歸國의途에登하얏다

早大		全光高
岡野	RF	權永哲
坂上·張	LF	鄭泰鋼
李想·白	C	金光鋪
長澤村	RG	金贇山
石崎	LG	朴元淳

門鐵野球招聘
京城서五回戰
實業聯盟과對抗

京城實業野球聯盟에서는 三二年朝鮮野球史의第一頁를裝飾하라고 强豪門司鐵道軍을招聘하야 新陣容을整備한聯盟各팀과十四日부터下記日程에依하야京城球場에서相對하기로되엿다 그리고門鐵軍의『멤버』는다음과갓다

▲十四日(木)京電四時半開始 ▲十六日(土)殖銀四時開始 ▲十七日(日)府廳二時開始 ▲十九日(火)遞信四時半開始 ▲二十日(水)鐵道四時半開始

▲投手森永 山口 末次 久嶋 ▲捕手井野川 錦守▲一壘玉川 ▲二壘松村 ▲三壘青柳▲遊擊松永 岡崎▲外野宮 西岡 松田 加藤 河野

奉天中學 陸上競技 選手로 八百米와 一千五百米 記錄保持者인 新義州出生 林鍾興君(三)은 今春 同校를 卒業함과 同時에 南滿醫大 豫科에 入學하얏는데 同君은 마라손 走에 名으로 라 마라손 走에 有望한 選手라 한다

누루미失格을 聯盟에抗議

【헬싱폴스九日發電】 世界的中長距離選手누루미君은 아마추어資格이업다고 國際陸上競技聯盟에서 今後出場을禁止하얏다함은 旣報한바어니와 이에對하야極度로憤慨한 芬蘭陸上競技聯盟에서는 今日國際陸上競技聯盟에對하야 抗議를提出하얏다

勝馬投票激增한 春季競馬第六日

朝鮮競馬俱樂部主催春季競馬第六日은 十日午前十一時부터東大門外新設里競馬場에서 開催한바 當日은 天候快晴하야觀衆이殺到하야 第一競馬에 勝馬配當이一點一千票를突破하는盛況裡에 豫定의『푸로그람』을終了하얏다

海外短信

◇一九三一年英國 라잇트·웨잇트拳鬪選手權保持者 R·포맨君은 英國拳鬪協會의規約에服從하기를拒絶하엿슴으로 同選手의資格은剝奪되얏다

◇七日倫敦알벗트·홀에서 擧行한伊太利巨人拳鬪選手 프리모·칼네라對南阿選手맥카·킨달君의重體量十回戰은 終是白熱的大接戰을演하다가 맛츰내判定으로『칼네라』君이得勝하다

早大35 全崇商12

【平壤】 早大對全崇商籠球戰은八日午後十時부터(主)金元奎(副)崔益鎬兩氏審判下에開戰하야早大는 前半戰10—4 後半戰25—8로 猛追擊하야 結局三十五對十二로早大大勝하다

早大		全崇商
田坂·張	RF	金文贇
崔·夏	LF	朴秉禎
上村	C	金永吉
長澤	RG	池錫九·趙得俊
牧山	LG	金鎭元

早大26 光成高19

早大對全光高籠球戰은九日午後八時五十二分부터 (主)車錫鎔(副)姜瓚永兩氏審判下에開戰하야 終是肉迫戰을演出하다가 早大前半戰에13—11後半戰에14—8로 優勢를取하야結局二十六對十九로 早大快勝하다

◇第四期市民保健體操講習會光景 中央基督教靑年會와 本社共同主催第四期 市民保健體操講習會는 十一日午前六時半부터 鍾路YMCA運動室에서 開始하얏는데 講習生七十餘名에 達하야자못盛況을極하얏다

부인병으로고통밧는분에 一大曙光 / 부인병특효약 자궁속게 늣는약 와기남球 新發賣

이약은자궁병일체를 곳치는 특효약 ... 한번시험하여보시고 효력이업스면 약갑을 반환하겟습니다

수태를할수잇는 약갑은 一週分 一圓七十錢 三日分 一圓九十錢 五日分 二圓八十錢 (地方注文은郵稅三十錢先送)

京城昭格洞一五九 三星堂製藥

고무靴界元祖 大陸고무

京城(旧龍山)元町 大陸고무工業株式會社 專務取締役 李圭元

總販賣部 京城鐘路(旧裁判所前) / 總販賣部支店 京城南大門通四丁目(南大門市場越便)

宜寧郡廳通 和食 洋食 梅花食堂 親切叮嚀

職業 男女自宅에서 ... 不二商會 大阪九條玉船橋電停前

職業 ...

上品 3圓50 特品 3圓80 別品 4圓50 ▲東洋麗壽甲皮의一 ▲上等英字青皮底의一 ▲紳士用高級洋靴大特賣 ▲長靴一圓이一

京城鐘路二丁目七 光榮堂 製作所

京城府本町一丁目 合資會社 山岸天佑堂 電話本局二〇一四番 振替京城二〇三番 卸と小賣·通信販賣 毎月營業月報發行

天下一 登錄商標 淸水式無砂精米麥機 特許最新型의特長 一、能率倍加 一、搗減半減 一、胚芽好適 一、發熱皆無

改良의排出口 混砂退治 (說明書進呈)

陸海軍 遞信省 農林省 東京府 東京市 御用達

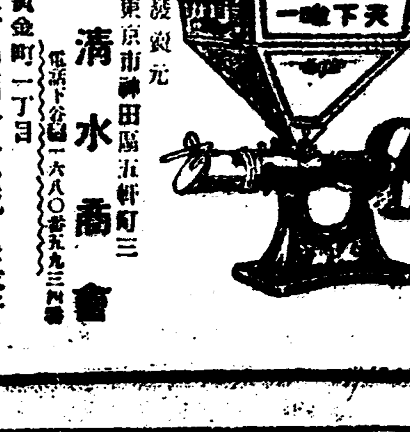

製造發賣元 東京市神田區五軒町三 合資會社 淸水商會 / 代理店 京城府黃金町一丁目 泰明商會京城出張所 電話本局三三〇一番

大飛行船 全八卷 / 珍暗黑街 全八卷 / 次週豫告 禁酒天國 全十卷 / 母性 全十一卷 團成社

四月十一日부터 短篇 ... 大人三十錢 小人二十錢 階下 大人二十錢 小人十錢 / 항가리아狂想曲 九卷 / 巨人征服 七卷 / 風雲兒 全八卷 仁寺洞 朝鮮劇場

訃告 ...

北朝鮮開拓事業費 百卅五萬圓容認
財源은公債를發行 拓藏兩相諒解成立

【東京電】北朝鮮開發에關한新規事業費에對하야藏拓相이九日午前中藏拓相會見하고折衝協議한結果今年度分으로서百三十五萬圓을容認하고그財源은公債發行에依키로諒解가成立되엿다

火保問題最後幕 雙方이協議
解決은이미確定的 新料率內示諒解

京城地方會에서는本日正午부터京城俱樂部에서臨時總會를開하고該東委員으로부터朝火와의交涉顚末을報告하고來十五日부터實施될新料率을示하야諒解를求한바잇섯는데新料率은關係方面에서이미發送하기만하면될것이오로朝火에서도新料率印刷物數十枚의配布를申込하얏다한다雙方의妥協成立은確定的이오午後二時부터열릴朝火의重役會는經過報告와新料率의說明程度의것이라고본다

朝鮮保險業令
成案을急히하는中 ◇山澤商工課長談

朝鮮保險業令의立案은總督府商工課에서制定中이든바大體成案을得하얏슴으로審議室과協議中인데右에就하야山澤商工課長은如左히말하다
現在朝鮮內의保險會社는朝鮮生命保險會社外는全部日本會社의支店出張所代理店으로多數에達한데其業務監督은日本서는保險法에依하야充分히取締할수잇스나朝鮮에서는取締法規가업고會社令及命令의一部로써業務의全般을取締하기가不便함으로一日이라도速히保險業令制定의必要를認하야成案을急히하고不遠制令으로서公布케될것이다云云

販賣統制下에…… 露油積極進出
他社와의競爭激甚?

露油는昨秋朝鮮內에進出하야日英、米油에對抗하고巧妙한投賣에依하야朝鮮內의地盤獲得에注力中인데今年부터는一段으로商取引의圓滑을圖키爲하야朝鮮內를
北部——平南北 咸南北
中部——江原 京畿 黃海 忠南北
南部——全南北 慶南北
의三部로分轄하야北部를高進國際貿易會社에中部는쇼베르트石油會社에南部는露西亞石油會社에各委託販賣하고他商品과의競爭上價格은一割乃至二割低로하얏슴으로今後의油販賣에잇서는他社와의激甚한競爭이演되리라한다

釜山變質米 二三十石
吉池技師談

先高豫想으로朝鮮內各地의倉庫는滿庫狀態이오特히釜山에在庫米가多하야一時的의建築倉庫에入庫한것이約二、三十萬石에達하야變質을招來하고移出上그影響을念慮하야總督府에서는吉池技師를出張케하야實地調查하얏는데同氏는如左히말하얏다
主로서埋立地에一時的으로建築한바라倉庫에入庫한것中에서約二、三十石의變質米를招來한外에는何等異狀이업섯다要컨대米의變質은時期로서는六、七月頃임으로아즉은通風을잘하야두도록總督府通牒으로徹底케하고잇나또그入庫米는慶北、南兩道의것이만어變質을米가아니다다만雨還로一部變質을招來한程度로世間에서떠드는程度는아니다云云

葉煙草收納狀況
六年度의狀況

專賣局昭和六年度의葉煙草耕作總面積은一萬五千二百三十一町六反步로其收量은四百三十八萬四千百七十八貫四百匁이오賠償價格은四百八十萬千七百五十六圓九錢으로一反當收量은二十八貫八百匁當價格은十一圓九錢五厘一反步當賠償金三十一圓五十錢인바이것은前年에比較하면一反步當收量은五百匁가減收를示하얏스나一貫當價格은四錢五厘低下로一反步當賠償金은七十七錢의減收이엇다右는篤主히當年의天候關係로本圃期中多雨多濕하고日照와溫度不足으로乾燥期에至하야는氣溫의急降等이其原因이엇다

機船底曳漁業
收穫高八十六萬餘圓

機船底曳漁業은昭和五年에許可船隻의制限을設하야嚴重取締키로되엿는데咸南、江原兩道의昭和六年中의機船底曳漁業에依한四十隻의漁獲高를보면總額八十六萬八千六百四十八圓으로一隻의年收穫二萬一千七百十六圓이오小額資本의漁業으로는漁業者의收入이라는것은漁獲은明太、鰈、鯖等이라한다

農產物昨年貿易
輸移出一億九千二百萬圓 輸移入六千八百三十萬圓
輸出은增 輸入은減

昭和六年中의朝鮮農產物의貿易高는輸移出合計一億九千二百九十六萬九千六百九圓으로이것을前年에比하면六百十一萬三千八百七十八圓(三分三)의增加를示하얏고輸移入高는六千八百三十六萬七百六十九圓으로이것을前年에比하면四千二百四十三萬八千四百七十四圓(三割八分二厘)의顯著한減少를示하얏다總輸移出高에對한農產物의輸移出比率은七割三分七厘總輸移入高에對한農作物輸移入比率은二割五分三厘에相當한데農產物種類別은如左하다(單位千圓)

	輸移出高	輸移入高
農產物	[illegible]	[illegible]
同加工品	[illegible]	[illegible]
畜產物	[illegible]	[illegible]
同加工品	[illegible]	[illegible]
副產物	[illegible]	[illegible]
計	[illegible]	[illegible]

麻布假需要擡頭
市勢는各五割高 擬麻輸入多量?

朝鮮內의麻布는假需要期에向하야南鮮方面에서는小口이나마商談이成立되는中인데今年은特殊關係로昨冬原料騰貴로二割餘의昂騰을보엿다가上海事變으로主要原料인中國麻의輸入이不能케되엿는데에新正初에品薄念慮로約三割의昂高이오現在로는苧麻는東麻의標準品一玉六十番手十四圓八十番手十八圓百番手二十二圓으로昨春의市勢보다五割乃至六割의昂騰임으로需要는相當히減할것으로보인다그러나今年은價低關係의擬麻가相當히輸入되는中임으로不景氣인그만큼擬麻의賣行이增加되고苧麻亞麻의消費가激減될것이라고본다

◇朝郵重役會 朝郵에서는十一日大阪에서重役會를開催하

國民政府에서 人絹關稅引上
日本에對한長期抵抗 各方面에큰衝動

【南京九日發電通】國民政府에서人絹關稅를引上하기로決하얏다는報는各方面에衝動을與하는中인데當局者는人絹關稅引上은日本에對한長期抵抗의一表現인데行政委員會議가原則을通過하얏슬뿐으로其實施方法은아즉決定되지아니하얏다고發表하얏다

產業開發費
◇三千五、六百萬圓

【東京十日發電通】追加豫算復活要求交涉의最大難關인產業開發費에對하야서는九日藤井主計局長、河原田內務次官及石黑農林次官間에折衝한結果農林省의二百五十萬圓의復活要求는三十萬圓의復活만으로끗치고內務省의一千六百萬圓의要求는六七百萬圓으로할모양이다依하야產業開發總額은內務省三千一、二百萬圓農林省五百三十萬圓으로되엿다그리고이外에別途詮議케된것은
一、思想善導取締費九十餘萬圓
一、滿蒙對策調查費十六七萬圓
其他計入九百萬圓의復活이承認되엿다그만큼赤字公債가增額될터로赤字公債總額一億五千一、二百萬圓이되고追加豫算을加한本年度豫算總額은十五億四千萬圓에達할모양으로追加豫算은計數整理後十二日定例閣議에上程될터이라한다

水產物 滿洲進出計劃
總督府斡旋下

朝鮮水產物의現況에鑑하야振興의方策으로서는滿洲方面에의販賣開拓이가장機宜에適한것이라하야總督府가中心이되어各道와連絡을取하고七年度에各道의技術員을派遣하야滿洲主要都市에各地의狀況을調査하야新販路를開拓키로되엿는데關稅引下等이相當히重要問題가되어잇다

土地改良事業 計劃協議會

總督府土地改良部에서는七年度의土地改良事業의計劃協議會를十一日午前十時부터總督府第二會議室에서開催하얏다

처음되는 海上倉庫
米倉이釜山서經營케되엿다

朝郵의西州丸(五〇〇噸)은釜山에繫船키로되엿는데船倉을多少改修하야米倉會社에米穀保管用으로서貸船키로一定하얏다朝鮮에서船舶을倉庫로流用함은이것이처음인데陸上倉庫보다도海上倉庫가保管에適하다한다

前途悲觀일뿐
某軟派의談

近來市勢를보면材料에依하야左右되는바크니將來를展望하야보면如左히悲觀하는모양이다即
一、滿洲新國家가이미成立되엇스나滿洲事變은아즉片付지아니하얏고日支關係도依然히未解決이다
一、上海停戰交涉도別로進展업시니日本主義로된는限은그러나日中貿易이好轉되리라고는생각할수업다
一、政府의財界救濟策이顯著하게實現되리라고는못된다
是等으로보면前途는依然悲觀이라할것이다云云

株式 商勢 鈍重

市勢와商況(十一日)

各地	玄米	白米
仁川	二一、〇五	二三、一四
群山	二一、二三	二三、四五
釜山	二一、六一	二三、二七
鎭南浦	二一、八	二二、九四

『쌀』平均市勢 三月中狀況

仁川、群山、釜山、鎭南浦의三月中의朝鮮米市勢는三等玄米平均二十一圓四十六錢一等白米二十一圓七十錢으로各地의平均市勢는如左하다(單位錢)

前場 前場은東新이百五十五圓八十錢에十四圓丁에反落大引△大新은六十八圓五十錢에同價寄後八丁圓大引△朝新二十一圓六十錢으로二十一圓丁에低落大引△拓新十三圓三十錢大引一木

後場 後場은東新이百五十四圓八十錢에八十錢高寄後四圓丁에更弛이고四十錢으로八圓丁大引▲大新六十七圓八十錢大引▲朝新二十一圓二十錢寄後一圓丁으로一圓二十錢大引▲拓新十三圓五十錢一木

高價依然戾賣

寶過反動과政策期待不無로強烈한反撥이엇스나百五十六圓以上은戾賣物로一張一弛이더니休日을지난今前場은目前에好材料가

株界六感

◇市勢는戾賣物로다시下向、氣味자못不良도崩落나업슬시?
◇某軟派도豪言하되 東新百三十圓臺는朝新十五圓臺는반드시잇슬것이라고
◇理想買氣가失望에歸한터이니大反動에入한市勢이라하면그만한低落도잇기쉬울것
◇그런데一部에는今年內큰活躍市勢가반드시展開될것이라는前提下에 東新百五十圓割로底入된것이라하야買方針을세우는者도잇는모양

◇大勢는如何間 目前으로보면어느點으로보나戾賣가有利할듯

利喰急의弱含
戾待의商情

【商通大阪十一日正午發電】停戰協定은거의成立豫想이나도리어利喰急으로弱含이오散派低價歸路로戾待의商況이다

前場賣買 △朝新一賣洪一〇山口二〇京證一四〇成淸

期米 依然頭重

前場 休前二十一圓四十錢에止하얏는데今朝大阪初付二十四圓四十八錢인十三丁高付를보고仁川人氣顚更騰하야二十一圓五十九錢인十五丁高로場을始한뒤戾賣物로三節四十三錢에軟弱하얏다가四十錢臺에서相支하고結局四十六錢에止하엿다

後場 後場은二十一圓四十六錢에不變始場後四十錢本周價이고四十三錢으로四十六錢에止場하다

一氣上仲難

伊東肩代로今朝各地初付가一齊上放되고當地도二十一圓五十九錢에好勢寄付이엇스나戾賣物로漸次軟弱하야結局保價에止場하니아마도當分間細刻保合일듯하다根本的으로好轉은離期이니當分靜觀이得策일것으로보인다

伊東의受米
肩代로好感高

【商通大阪發電】伊東의三月限受米의殘餘는六萬石인데山種三萬石、田中三萬石으로全部肩代하얏슴으로도好感高를示하얏다

堂島前場情報

【商通大阪支局發】正米側及地場은戾待이오朝鮮側、京都側은賣하얏슴에對하야朝鮮側、臺灣側、別派三木은利喰하고株式側、臺灣側、海狸이買하얏다

米界實勢如何

【商通大阪支社發】當年의米

朝取算定日步

[illegible]	[illegible]	[illegible]

京城正米

前場 前場은二十圓六十八錢에十一丁高로보히엿스나高價買不續하야六十錢에不振하고六十二錢에止場한비賣買高一萬三千四百五十石이엇다

後場 後場은二十圓六十五錢이엇고五十六錢에四丁高로始弛하얏다가六十一錢에止場하다

各地正米

◇京城反落‖定期의低迷로市中所持米은讓歩氣配로不失望的賣物旺盛으로氣配는二十錢低인丸キ三等二十圓十錢唱이엇다
◇仁川反落‖農家의所持가적은關係로定期低에도不拘하고賣物은放出하엿다그러나例年에比하야너무實米를抱하고잇는商人은定期에追隨하야小口賣物이杜絕하며買入은目前必需品의外는買控으로안어唱은休日前보다二十錢低인三等二十圓四十錢唱이엇다
◇大邱釘付‖産地는定期共히不變이오日本買注文이잇섯스나依然히賣物에限하고上米에對한商談은全혀업고場面은下買의無風狀態로氣配도不變唱인良三等二十圓五十錢四十錢이엇다
◇釜山保合‖定期의保合을보고買氣가不昻하고政府古米의乘替期待背馳模樣이나低價를廟算할程度의賣物이업고入荷로서는積米賣이오大口賣買가업스며場面은閑散保合인三等二十一圓五錢四等二十圓七十五錢이엇다
◇群山伸惱‖淸算의不味로移出側은傍觀이오賣物不添으로産地로부터는失望的賣物이잇서氣配는十錢低인三等二十圓五十錢四等四十錢唱이엇다
◇木浦小弱‖定期의低迷로高價買物이不添하고産地商人으로부터는賣物旺盛하야唱은三等二十圓六十錢四等三十錢으로休日前보다十錢低이엇다

朝取短期

[illegible]

大阪短期

[illegible]

大阪長期

[illegible]

東京短期

[illegible]

東京現株前場

[illegible]

朝取期米

[illegible]

群山期米

[illegible]

木浦期米

[illegible]

鎭南浦期米

[illegible]

大邱期米

[illegible]

釜山期米

[illegible]

大阪期米

[illegible]

東京期米

[illegible]

各地期米

[illegible]

朝取各限倍合

[illegible]

延取

[illegible]

京城正米

[illegible]

仁川正米

[illegible]

大阪市中在米

[illegible]

大阪綿糸

[illegible]

大阪綿花

[illegible]

橫濱生糸

[illegible]

大阪砂糖

[illegible]

海外砂糖

[illegible]

朝鮮銀行券

[illegible]

日本銀行券

[illegible]

日本金利

[illegible]

對外爲替

[illegible]

海外經濟

[illegible]

京城手形交換

[illegible]

京城綿糸布時勢

[illegible]

고무原料時勢

[illegible]

滿洲各地商況

[illegible]

三月輸移出米

釜山【商通釜山支局發】三月中의釜山港輸移出米高는玄米三萬六千二百二十八石白米七萬七千九十一石碎米三百九十九石糯米四千他二百大十八石合計十一萬四千八百八十六石으로前年同期에比하야玄米四萬六千八百七十一石白米八萬六百七十二石碎米二千十四石其他一千百九十二石의各減이오合計十三萬一千六百十三石의減少이며一月以降累計는二十九萬七千六百四十九石으로昨年同期보다三十六萬七千九百八十二石의激減을示하얏다

群山【商通群山支局電話】三月中群山港輸移出米는玄米十一萬七千四百五十三石白米二萬六百三十四石碎米三百二十二石糯米三百十五石其他米三千七百二十四石合計十四萬三千八百八十二石으로前年同月에比하야碎米五萬五千二百四石糯米七百十一石其他米三千二百二十三石外國米五百五十石의減으로六萬七千五百四十六石이減하고一月以降累計는四十二萬二千五十七石으로前年同期에比하야十三萬四千七百四十二石이減하얏다

◇群山廻着米‖【商通群山支社發】三月中의群山港廻着高는玄米十三萬二千四百七十一叺으로前年同期에比하야二十三萬七千七百四十叺의激減으로前年同期에比하야五千三百九十七石減少이다

煙草賣渡成績

專賣局三月中의製造煙草賣渡高는合計二百五十九萬五千九百十九圓으로前年四月부터本年三月까지의累計高는三千二百十三萬七千四十九圓인데三月中의各支局賣渡高는京城八十八萬九千九百四十四圓全州六十四萬九千二百十五圓大邱五十三萬二千五百二十圓平壤五十萬三千四百二十七圓의成績이엇다

商買米內地直送 相場日記贈呈 仁川米町三ノ四 小林叔引店

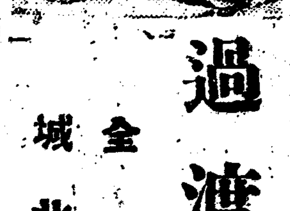

過渡期 (1)
城北學人 金武吉

북녁나라에서 거칠업시모라오는 크다란 겨울의위협——우주만물의 숨을백여낼듯한무시무시한바람과 차듸찬눈보래와 모진추위압헤서 초목이말너죽고 강물은어러붓고 인생이란 조금한생명이 움속에서떨고잇든것도 몃칠전일에지나지안는다

봄이왓나!

이러한외침은 산에서도 뜰에서도 인생에게서도 흘너나오는 찬미의노래이다 그들은 지나간날의 추위와울적도 모다 애씃하게 이저버린듯이 유쾌하고 기운차게 의행진을 시작하고 싹트는생명을 노래한다

봄날의 쉬울거리——의례히 몬지의사태로 눈을뜨기가어렵다처도 그래도 봄의유혹을밧은 사람들의예만은 갈사록늘어갈뿐이다

B녀자학원의 학생들도지리 서 다만K라고불너주엇다 영식이는 B녀학교의 학생들중에서 비놉인사는 업것을망정 얼골을보르는사람이 업슬만큼 자조드나드는 젊은손님이엇다 그가특별히 널리알려지게된것은 학생음악회에 자조출연하엿다는것과 또하나는 그가세상사람이 부러워하는 백만장자의맛아들이라는데서 인기가놉하젓다 그리고그는그만큼 세상사람들의 사치압헤업되여 허영에들떠 흔녀성들의 환심을 사로잡기에 유리한지위를 가지고잇섯다 산을조와하는녀자는산으로 유혹해내엿다 바다를그리워하는 녀자는바다로꼬여갓다 음악을조와하는녀자는 음악으로 써 미혹식혓다 그의황금마차를타고이리돌리고 저리달리는녀자들의수효는 해마다늘어가고 달마다새로워갓다

『그이는너머도 녀자의교제가

한학과시간에 웃나자 모다감옥속가티우중충한 벽돌집그늘을차버리고 봄빗을따라쎄처나갓다 크다란집안에는 들틀틀튼아우청소리가 거처버리고 그대신으로 긴은듯한적막이침정한고분을 준다기보다도 찰하리무시무시한 공포에갓가운늘것을 안아주엇다

최은순(崔恩順)이는 회상을마치고나서 손을시츠려고 아래층으로 나려오면서야 비로소 은괴숙사안이 텅비인줄을알엇다 그가다시 방으로도라왓슬때에 엇던방에서인지 뗑뗑 세시를치는 시계소리가 들려왓다 시계치는소리가 멈치자 다시죽은듯이 고요해젓다

『벌서 석점이야? 그런데K씨는 웨아직도안올가……』

은순이는 이러케혼자말노짓종얼거렷다 이에K씨라는것은 몃달전부터 은순이와 사랑을속삭여오는 G전문학교 문과에단이는 청년으로서『바이올린』에 특재를가젓다는 김영식(金永植)을 략해서부르는 말이엿다 은순이는 자긔의동무들에게 혹 자기영식이에게대한말을할때마다 K씨가 이러니커러니……하고 말하여왓다 그리고편지를 쓸때에도의레히 『사랑하는K씨……』라고 쓰두에 부치는법이엇다 그럼으로 은순의동무들까지도 따라서K씨라거나 혹은조롱삼아

이러케 외제서는 영식의비평을하든 녀자들도 한번그에게맛을보히면 곰살만업게 굴게되는것이엇다

은순이가 영식이를 친이알게된것은 지난가을에열니엇든 각학교 연합음악회에 두사람이모다자긔학교를대표하야출연하엿든것이 인연을 맺게되엇거니와 은순이도 역시처음에는영식이의 평시소문을늣고는 와교제하기를 써리든한사람이엇다 그러나명순이의 굿센힘도 오래가지못하고 흘러버렷다 음악——그보다도황금의유혹 그리고 황금의가슴속에서 움터나오는정열의힘에서 이러한것들이 한데뭉처서 그의거리를 점차로 갓갑게만드러주엇다 그들은 벌서수십차나 남의눈을속여가면서 야외로 산보를나가고 연극장으로료리집으로도라다녓다

『이러다가 타락하지나 안을가……』은순이는 너머도유혹으로 흘너갈때마다 이러케경계를하면서도 K를맛나는도수만은늘어갈뿐이엇다 그러고영식이는 은순이의몸을 만지는자유가생기고 그의입술에키쓰하는일까지 정복해젓다는것은 은순이자신이 생각하여보아도 알수업는 불가항력(不可抗力)이엇다